ประกาศองค์การบริหารส่วนตำบลโอโล

เรื่อง ประกาศใช้แผนดำเนินงาน ประจำปีงบประมาณ พ.ศ.๒๕๖๙

ด้วยองค์การบริหารส่วนตำบลโอโล ได้ดำเนินการจัดทำแผนการดำเนินงาน ประจำปีงบประมาณ พ.ศ. ๒๕๖๙ เพื่อเป็นเครื่องมือในการบริหารงานของผู้บริหารท้องถิ่น สำหรับควบคุมการ ดำเนินงานให้เป็นไปอย่างเหมาะสมและมีประสิทธิภาพเกิดประสิทธิผล รวมทั้งเป็นเครื่องมือในการติดตามการ ดำเนินงานและการประเมินผลเมื่อสิ้นปีงบประมาณให้มีความสะดวกมากขึ้น โดยได้รับความเห็นชอบจาก คณะกรรมการพัฒนาองค์การบริหารส่วนตำบลโอโล และได้รับการอนุมัติจากผู้บริหารท้องถิ่นเรียบร้อยแล้ว

อาศัยอำนาจตามระเบียบกระทรวงมหาดไทยว่าด้วยการจัดทำแผนพัฒนาขององค์กรปกครอง ส่วนท้องถิ่น พ.ศ. ๒๕๔๘ และแก้ไขเพิ่มเติมถึง (ฉบับที่ ๓) พ.ศ. ๒๕๖๑ ข้อ ๒๖ (๒) และ ข้อ ๒๗ จึงประกาศใช้ แผนการดำเนินงาน ประจำปีงบประมาณ พ.ศ. ๒๕๖๙ เพื่อให้ประชาชนในท้องถิ่นได้รับทราบ โดยให้มีผล บังคับใช้ตั้งแต่วันที่ ๑ ตุลาคม ๒๕๖๘ เป็นต้นไป

จึงประกาศมาให้ทราบโดยทั่วกัน

ประกาศ ณ วันที่ ๑๗ เดือน ตุลาคม พ.ศ. ๒๕๖๘

ร้อยตำรวจเอก

(จำเริญ แนวโอโล)

นายกองค์การบริหารส่วนตำบลโอโล

แผนการดำเนินงาน
ประจำปีงบประมาณ 2569

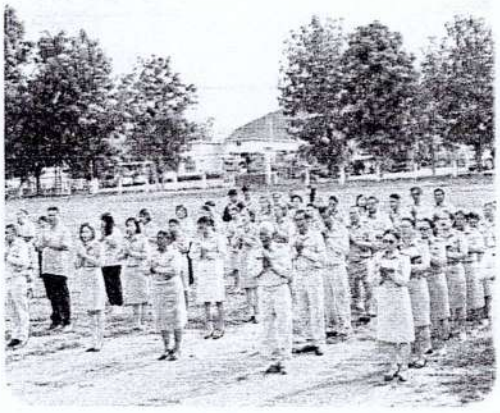

องค์การบริหารส่วนตำบลโอโล อ.ภูเขียว จ.ชัยภูมิ
งานงบประมาณ
โทร.โทรสาร 0-4405-6433
https://www.olo.go.th/index.php

คำนำ

แผนการดำเนินงาน ประจำปีงบประมาณ พ.ศ. ๒๕๖๙ ขององค์การบริหารส่วนตำบลโอโล ได้ดำเนินการตามระเบียบกระทรวงมหาดไทยว่าด้วยการจัดทำแผนพัฒนาขององค์กรปกครองส่วนท้องถิ่น พ.ศ. ๒๕๔๘ แก้ไข เพิ่มเติมถึง (ฉบับที่ ๓) พ.ศ.๒๕๖๑ ซึ่งกำหนดให้แผนการดำเนินงานให้จัดทำให้แล้วเสร็จภายในสามสิบวันนับแต่วันที่ประกาศใช้งบประมาณรายจ่ายประจำปี งบประมาณรายจ่ายเพิ่มเติม งบประมาณจากเงินสะสมหรือได้รับ แจ้งแผนงานและโครงการจากหน่วยราชการส่วนกลาง ส่วนภูมิภาค รัฐวิสาหกิจหรือหน่วยงานอื่นๆที่ต้อง ดำเนินการในพื้นที่องค์กรปกครองส่วนท้องถิ่นในปีงบประมาณนั้น

สำหรับแผนการดำเนินงานนั้น มีจุดมุ่งหมายเพื่อแสดงถึงรายละเอียดแผนงาน /โครงการพัฒนาและกิจกรรมที่ดำเนินการจริงทั้งหมด ในพื้นที่ขององค์กรปกครองส่วนท้องถิ่น ประจำปีงบประมาณนั้นแผนการดำเนินงานเป็นเอกสารที่ระบุแผนงาน/โครงการ/กิจกรรม ทั้งหมดที่จะดำเนินการในปีงบประมาณนั้นทำให้แนวทางในการดำเนินงานในปีงบประมาณขององค์กรปกครองส่วนท้องถิ่น มีความชัดเจนในการปฏิบัติมากขึ้น มีการ ประสานและบูรณาการ การทำงานกับหน่วยงานและการจำแนกรายละเอียดต่างๆ ของแผนงาน/โครงการ ในแผนการดำเนินงาน จะทำให้การติดตามประเมินผลเมื่อสิ้นปีมีความสะดวกมากขึ้นอีกด้วย

องค์การบริหารส่วนตำบลโอโล หวังเป็นอย่างยิ่งว่าโครงการต่างๆ ที่บรรจุไว้ในแผนการดำเนินงานประจำปี งบประมาณ พ.ศ. ๒๕๖๙ ขององค์การบริหารส่วนตำบลโอโล จะสามารถนำไปใช้เป็นเครื่องมือในการบริหารงาน ประสานงานและติดตามประเมินผลการพัฒนาขององค์การบริหารส่วนตำบลโอโล สำเร็จได้ด้วยดี เป็นประโยชน์ต่อประชาชนทำให้ท้องถิ่นมีความเจริญก้าวหน้าตามวัตถุประสงค์ คณะกรรมการผู้จัดทำแผนขององค์การบริหารส่วนตำบลโอโล ขอขอบพระคุณทุกท่านที่ให้ความร่วมมือเป็นอย่างดียิ่งมาโดยตลอด

คณะกรรมการพัฒนาองค์การบริหารส่วนตำบลโอโล.

สารบัญ

เรื่อง	หน้า
๑. บทนำ	
๑.๑ บทนำ	๑
๑.๒ วัตถุประสงค์ของแผนการดำเนินงาน	๑
๑.๓ ประโยชน์ของการจัดทำแผนการดำเนินงาน	๒
๑.๔ ขั้นตอนการจัดทำแผนการดำเนินงาน	๒ - ๓
๑.๕ การนำแผนการดำเนินงานไปปฏิบัติ	๔
๒. บัญชีสรุปกิจกรรม /โครงการ	
๒.๑ แบบ ผ.๐๑	๕ - ๖
๒.๒ แบบ ผ.๐๒/๑	๗ - ๑๑
๒.๓ แบบ ผ.๐๒	
(๑) ยุทธศาสตร์ด้านโครงสร้างพื้นฐาน	๑๒ - ๒๔
(๒) ยุทธศาสตร์การพัฒนาด้านสังคม	๒๕ - ๓๑
(๓) ยุทธศาสตร์การพัฒนาด้านการศึกษาฯ	๓๒ - ๓๘
(๔) ยุทธศาสตร์การพัฒนาด้านเศรษฐกิจ	-
(๕) ยุทธศาสตร์การพัฒนาด้านสิ่งแวดล้อม	๓๙ - ๔๐
(๖) ยุทธศาสตร์การพัฒนาด้านการเมืองฯ	๔๑ - ๔๓

ส่วนที่ ๑
บทนำ

๑.๑ บทนำ

แผนการดำเนินงานขององค์กรปกครองส่วนท้องถิ่นเป็นแผนที่แสดงถึงรายละเอียดโครงการพัฒนาท้องถิ่น และ กิจกรรมที่ดำเนินการจริงทั้งหมดในพื้นที่ขององค์กรปกครองส่วนท้องถิ่น ประจำปีงบประมาณนั้น โดยมีจุดมุ่งหมายเพื่อ แสดงถึงความสัมพันธ์กับการพัฒนาท้องถิ่นที่สอดคล้อง เชื่อมโยงกับยุทธศาสตร์จังหวัด ยุทธศาสตร์การพัฒนาขององค์กรปกครองส่วนท้องถิ่นในเขตจังหวัด ยุทธศาสตร์การพัฒนาขององค์กรปกครองส่วนท้องถิ่น กลยุทธ์หรือแนวทางการ พัฒนา แผนงาน โครงการพัฒนาท้องถิ่น กิจกรรม งานต่าง ๆ รวมถึงครุภัณฑ์หรือวัสดุที่ดำเนินการจริงทั้งหมดในพื้นที่ขององค์กรปกครองส่วนท้องถิ่น ประจำปีงบประมาณนั้น เพื่อใช้เป็นแนวทางในการดำเนินงานในปีงบประมาณขององค์กรปกครองส่วนท้องถิ่น ได้มีความชัดเจนในการปฏิบัติมากขึ้น แสดงให้เห็นถึงการลดความซ้ำซ้อนของโครงการ มีการประสานและบูรณาการการทำงานกับหน่วยงานราชการ รัฐวิสาหกิจ และหน่วยงานภายในอันได้แก่ สำนัก กอง ส่วน ฝ่าย ต่าง ๆ ขององค์กรปกครองส่วนท้องถิ่น ในแผนการดำเนินงานไว้อย่างชัดเจน

แผนการดำเนินงาน จะเป็นเครื่องมือสำคัญในการบริหารงานของผู้บริหารท้องถิ่น เพื่อควบคุมการดำเนินงานขององค์กรปกครองส่วนท้องถิ่นให้เป็นไปอย่างเหมาะสม และมีประสิทธิภาพ

แผนการดำเนินงานนำมาจากงบประมาณรายจ่ายขององค์กรปกครองส่วนท้องถิ่นที่ปรากฏในแผนพัฒนาท้องถิ่น ซึ่งได้นำมาจัดทำเป็นงบประมาณรายจ่ายประจำปีรวมถึงงบประมาณรายจ่ายเพิ่มเติม การใช้จ่ายเงินสะสม เงินอุดหนุน เฉพาะกิจ และการโอนการแก้ไขเปลี่ยนแปลงคำชี้แจงงบประมาณด้วย

หนังสือกระทรวงมหาดไทยที่กำหนดแนวทางการจัดทำแผนการดำเนินงานขององค์กรปกครองส่วนท้องถิ่นไว้ให้ ยกเลิกทั้งหมด (ยกเว้นหนังสือกระทรวงมหาดไทยที่ มท ๐๘๑๐.๓/ว ๖๐๘๖ ลงวันที่ ๑๙ สิงหาคม ๒๕๖๕ และหนังสือ กระทรวงมหาดไทยที่ มท ๐๘๑๐.๓/ว ๑๒๓๙ ลงวันที่ ๒๑ กุมภาพันธ์ ๒๕๖๕) และให้ใช้แนวทางการจัดทำแผนการดำเนินงาน ขององค์กรปกครองส่วนท้องถิ่นฉบับนี้แทน

๑.๒ วัตถุประสงค์ของแผนการดำเนินงาน

๑. เพื่อแสดงถึงรายละเอียดของโครงการพัฒนาท้องถิ่นรวมถึงกิจกรรม งานต่าง ๆ รวมถึงครุภัณฑ์ หรือวัสดุ สำหรับการพัฒนาที่ดำเนินการจริงทั้งหมดในพื้นที่ของเทศบาลตำบลบ้านแก้ง

๒. เพื่อแสดงถึงรายละเอียดของโครงการพัฒนาท้องถิ่นที่เชื่อมโยงเชิงยุทธศาสตร์ในระดับจังหวัดที่มีการดำเนินการจริงที่ปรากฏในงบประมาณรายจ่ายประจำปีงบประมาณนั้น

๓. เพื่อใช้เป็นแนวทางในการดำเนินงานในปีงบประมาณ ให้มีความชัดเจนในการปฏิบัติมากขึ้น

๔. เพื่อเป็นเครื่องมือสำคัญให้ผู้บริหารท้องถิ่น ใช้เป็นแนวทางในการพัฒนาท้องถิ่นของเทศบาลตำบลบ้านแก้ง ให้เป็นตามแผนพัฒนาท้องถิ่นและงบประมาณรายจ่ายตามที่ได้กำหนด และประกาศใช้

๑.๓ ขั้นตอนการจัดทำแผนการดำเนินงาน

๑.๓.๑ การจัดทำแผนการดำเนินงาน ประจำปีงบประมาณ โครงการพัฒนาท้องถิ่น กิจกรรม งานต่าง ๆ รวมถึงครุภัณฑ์หรือวัสดุขององค์กรปกครองส่วนท้องถิ่น ที่จัดทำ บริการสาธารณะหรือกิจกรรมสาธารณะและของหน่วยราชการส่วนกลาง ส่วนภูมิภาค รัฐวิสาหกิจและหน่วยงานอื่น ๆ ที่ ดำเนินการในพื้นที่ขององค์กรปกครองส่วนท้องถิ่น ให้องค์กรปกครองส่วนท้องถิ่นจัดทำเป็นแผนการดำเนินงานประจำปี เมื่อผู้บริหารท้องถิ่นได้ประกาศใช้งบประมาณรายจ่ายตามระเบียบกระทรวงมหาดไทยว่าด้วยวิธีการงบประมาณของ องค์กรปกครองส่วนท้องถิ่น พ.ศ. ๒๕๖๓ แล้ว แผนการดำเนินงานให้จัดทำให้แล้วเสร็จภายใน ๓๐ วันนับแต่วันที่ประกาศใช้งบประมาณรายจ่ายประจำปี ในการจัดทำแผนการดำเนินงาน มีขั้นตอนดังนี้

๑. คณะกรรมการสนับสนุนการจัดทำแผนพัฒนาท้องถิ่นรวบรวมแผนงาน โครงการพัฒนาท้องถิ่นขององค์กรปกครองส่วนท้องถิ่น หน่วยราชการส่วนกลาง ส่วนภูมิภาค รัฐวิสาหกิจและหน่วยงานอื่น ๆ ที่ดำเนินการในพื้นที่ ขององค์กรปกครองส่วนท้องถิ่น แล้วจัดทำร่างแผนการดำเนินงาน เสนอคณะกรรมการพัฒนาท้องถิ่น

๒. คณะกรรมการพัฒนาท้องถิ่นพิจารณาร่างแผนการดำเนินงาน แล้วเสนอผู้บริหารท้องถิ่นประกาศ เป็นแผนการดำเนินงาน ทั้งนี้ ให้ปิดประกาศแผนการดำเนินงานภายใน ๑๕ วัน นับแต่วันที่ประกาศ เพื่อให้ประชาชนใน ท้องถิ่นทราบโดยทั่วกันและต้องปิดประกาศไว้อย่างน้อย ๓๐ วัน

๓. นอกจากการจัดทำแผนการดำเนินงานที่มาจากการประกาศใช้งบประมาณรายจ่ายประจำปีแล้วการจัดทำแผนการดำเนินงานอาจมาจากการประกาศใช้งบประมาณรายจ่ายเพิ่มเติม งบประมาณจากเงินสะสม เงินอุดหนุนเฉพาะกิจ และการโอนการแก้ไขเปลี่ยนแปลงคำชี้แจงงบประมาณหรือได้รับแจ้งแผนงานและโครงการ จากหน่วยราชการส่วนกลาง ส่วนภูมิภาค รัฐวิสาหกิจหรือหน่วยงานอื่น ๆ ที่ต้องดำเนินการในพื้นที่องค์กรปกครองส่วนท้องถิ่นในปีงบประมาณนั้น

๔. การขยายเวลาการจัดทำ และการแก้ไขแผนการดำเนินงานเป็นอำนาจของผู้บริหารท้องถิ่นในการขอขยายเวลาการจัดทำแผนการดำเนินงานให้ถือปฏิบัติตามหนังสือกระทรวงมหาดไทย ที่ มท ๐๘๑๐.๓/ว ๑๒๓๙ ลงวันที่ ๒๑ กุมภาพันธ์ ๒๕๖๕

๑.๓.๒ การดำเนินการเพื่อจัดทำแผนการดำเนินงาน ประจำปีงบประมาณ

๑. สำนัก กอง ส่วน ฝ่ายต่าง ๆ ที่รับผิดชอบหรือหน่วยงานรับผิดชอบหลักในแผนพัฒนาท้องถิ่น มีหน้าที่ยกร่างแผนการดำเนินงาน ประจำปีงบประมาณ รวมถึงการเพิ่มเติม การแก้ไขแผนการดำเนินงาน และรวบรวมแผนการดำเนินงานหน่วยงานราชการ รัฐวิสาหกิจที่เป็นหน้าที่และอำนาจหรือเป็นความรับผิดชอบของสำนัก กอง ส่วน ฝ่ายต่าง ๆ เพื่อจัดส่งให้สำนัก กอง ส่วน ฝ่ายที่รับผิดชอบการจัดทำแผนพัฒนาท้องถิ่น (สำนักปลัด/ กองยุทธศาสตร์ และงบประมาณ)

๒. แนวทางดำเนินการตาม ๗.๑ องค์กรปกครองส่วนท้องถิ่นสามารถปรับเปลี่ยนวิธีการได้รวมไปถึงการกำหนดวันต่าง ๆ แต่ทั้งนี้ต้องให้อยู่ภายในกรอบ ๓๐ วัน และไม่ควรกำหนดวันประชุมคณะกรรมการพัฒนาท้องถิ่นในวัน สุดท้ายของกรอบ ๓๐ วัน

๓. กรณีการขอขยายเวลาการจัดทำแผนการดำเนินงานนั้นก็ควรจะต้องเสนอขั้นตอนในการจัดทำแผนการดำเนินงานที่ขอขยายเวลาด้วย และการขอขยายเวลาแม้ว่าจะเป็นอำนาจของผู้บริหารท้องถิ่นก็ตามไม่ควร

๒. การแก้ไขข้อความที่ผิดหรือการเขียนชื่อโครงการพัฒนาท้องถิ่นผิด การลงยุทธศาสตร์ กลยุทธ์หรือแนวทางการพัฒนา แผนงานผิดหรือคลาดเคลื่อน หรือไม่ได้ลงไม่แสดงให้เห็นในแผนการดำเนินงานเป็นอำนาจของผู้บริหารท้องถิ่นในการแก้ไขแผนการดำเนินงาน

๓. การจัดทำแผนการดำเนินงานที่แก้ไขหรือการแก้ไขแผนการดำเนินงาน ให้สำนัก กอง ส่วน ฝ่ายต่าง ๆ ที่เป็น หน่วยงานรับผิดชอบหลัก มีหน้าที่จัดทำแผนการดำเนินงานดังกล่าวตามแบบที่กระทรวงมหาดไทยกำหนด และส่งให้ สำนัก กอง ส่วน ฝ่ายที่มีหน้าที่รับผิดชอบเกี่ยวกับการจัดทำแผนพัฒนาท้องถิ่นในการนำเสนอ ให้ผู้บริหารท้องถิ่น ประกาศใช้แผนการดำเนินงานดังกล่าว

๔. เมื่อองค์กรปกครองส่วนท้องถิ่นประกาศใช้เป็นแผนการดำเนินงานที่แก้ไขแล้ว ให้ปิดประกาศแผนการดำเนินงานภายใน ๑๕ วัน นับแต่วันที่ประกาศ เพื่อให้ประชาชนในท้องถิ่นทราบโดยทั่วกันและต้องปิดประกาศไว้อย่างน้อย ๓๐ วัน พร้อมทั้งแจ้งสภาท้องถิ่น อำเภอ จังหวัด หน่วยงานราชการ รัฐวิสาหกิจที่เกี่ยวข้องทราบด้วย รวมถึงแจ้งให้คณะกรรมการสนับสนุนการจัดทำแผนพัฒนาท้องถิ่น คณะกรรมการพัฒนาท้องถิ่น คณะกรรมการติดตามและประเมินผล แผนพัฒนาท้องถิ่น สำนัก กอง ส่วน ฝ่ายต่าง ๆ ของตนเอง ได้ทราบด้วยและลงเว็บไซต์ขององค์กรปกครองส่วนท้องถิ่นตามหลักการบริหารกิจการบ้านเมืองที่ดี

๑.๔ ประโยชน์ของการจัดทำแผนการดำเนินงาน

๑. สามารถดำเนินการบริหารงบประมาณรายจ่ายได้ตามแผนงาน โครงการพัฒนา กิจกรรม งานต่าง ๆ รวมถึง ครุภัณฑ์หรือวัสดุสำหรับการพัฒนาท้องถิ่นของเทศบาลตำบลบ้านแก้งได้อย่างถูกต้อง ครบถ้วน

๒. สามารถดำเนินการบริหารงบประมาณรายจ่ายเป็นไปตามห้วงเวลาที่กำหนดไว้ในแผนการดำเนินงานได้อย่างเหมาะสมและเป็นไปตามฐานะการเงินการคลัง

๓. ทำให้ทราบว่ามีหน่วยงานราชการหรือรัฐวิสาหกิจใดเข้ามาดำเนินการพัฒนาจริงในพื้นที่เทศบาล ซึ่งจะช่วยให้ประหยัดงบประมาณของเทศบาลตำบลบ้านแก้ง และไม่เกิดความซ้ำซ้อนในการพัฒนาพื้นที่

๔. ทำให้สำนัก กอง ส่วน ฝ่ายต่าง ๆ ภายในเทศบาลสามารถประสานการทำงานบูรณาการ การทำงานตามหน้าที่ และอำนาจที่กำหนดไว้ได้อย่างมีประสิทธิภาพ และเกิดความคุ้มค่าในเชิงบริหารราชการท้องถิ่น

๕. ทำให้การพัฒนาท้องถิ่นมีความสอดคล้อง เชื่อมโยงกันในระดับจังหวัดเป็นองค์รวมในเชิงยุทธศาสตร์ในการบรรลุเป้าหมายการพัฒนาที่ยั่งยืนในเชิงพื้นที่

๖. นำไปใช้เป็นแนวทางในการพัฒนาเทศบาลตำบลบ้านแก้ง ให้เป็นไปตามแผนพัฒนาท้องถิ่นและงบประมาณรายจ่ายตามที่ได้กำหนดไว้ได้อย่างถูกต้อง เกิดประสิทธิภาพและประสิทธิผล

๑.๕ การนำแผนการดำเนินงานไปปฏิบัติ

แผนการดำเนินงานต้องมีความสอดคล้องกับการดำเนินการตามพระราชบัญญัติการจัดซื้อจัดจ้างและการบริหารงานพัสดุภาครัฐ พ.ศ. ๒๕๖๐ โดยให้องค์กรปกครองส่วนท้องถิ่นนำแผนการดำเนินงานที่ประกาศใช้แล้วไปปฏิบัติให้ สอดคล้องพระราชบัญญัติการจัดซื้อจัดจ้างและการบริหารพัสดุภาครัฐ พ.ศ. ๒๕๖๐ หากไม่สามารถดำเนินการได้ตามห้วง ระยะเวลาที่กำหนดให้รายงานผู้บริหารท้องถิ่นทราบ และดำเนินการเพิ่มเติมหรือแก้ไขแผนการดำเนินงานแล้วแต่กรณี เพื่อให้สอดคล้องกับการดำเนินการจัดซื้อจัดจ้างและการบริหารพัสดุขององค์กรปกครองส่วนท้องถิ่น

ขยาย เวลาเกิน ๓๐ วัน/ครั้ง โดยถือปฏิบัติตามหนังสือกระทรวงมหาดไทย ที่ มท ๐๘๑๐.๓/ว ๑๒๓๙ ลงวันที่ ๒๑ กุมภาพันธ์ ๒๕๖๕

๔. เมื่อองค์กรปกครองส่วนท้องถิ่นประกาศใช้เป็นแผนการดำเนินงาน ประจำปีงบประมาณแล้ว ให้ปิดประกาศแผนการดำเนินงานภายใน ๑๕ วัน นับแต่วันที่ประกาศ เพื่อให้ประชาชนในท้องถิ่นทราบโดยทั่วกันและต้องปิด ประกาศไว้อย่างน้อย ๓๐ วัน พร้อมทั้งแจ้งสภาท้องถิ่น อำเภอ จังหวัด หน่วยงานราชการ รัฐวิสาหกิจที่เกี่ยวข้องทราบด้วย รวมถึงแจ้งให้คณะกรรมการสนับสนุนการจัดทำแผนพัฒนาท้องถิ่น คณะกรรมการพัฒนาท้องถิ่น คณะกรรมการติดตามและประเมินผลแผนพัฒนาท้องถิ่น สำนัก กอง ส่วน ฝ่ายต่าง ๆ ของตนเองได้ทราบด้วย และลงเว็บไซต์ขององค์กรปกครองส่วนท้องถิ่นตามหลักการบริหารกิจการบ้านเมืองที่ดี

๑.๓.๓ การจัดทำแผนการดำเนินงานเพิ่มเติม หรือการเพิ่มเติมแผนการดำเนินงาน โครงการพัฒนาท้องถิ่น กิจกรรม งานต่าง ๆ รวมถึงครุภัณฑ์หรือวัสดุขององค์กรปกครองส่วนท้องถิ่น ที่จัดทำบริการสาธารณะหรือกิจกรรมสาธารณะและของหน่วยราชการส่วนกลาง ส่วนภูมิภาค รัฐวิสาหกิจและหน่วยงานอื่น ๆ ที่ ดำเนินการในพื้นที่ขององค์กรปกครองส่วนท้องถิ่น เมื่อประกาศใช้แผนการดำเนินงาน ประจำปีงบประมาณแล้ว แต่มี โครงการพัฒนาท้องถิ่นยังไม่ได้จัดทำเป็นแผนการดำเนินงานประจำปี ให้องค์กรปกครองส่วนท้องถิ่นจัดทำเป็นแผนการดำเนินงานเพิ่มเติม

๑. การจัดทำแผนการดำเนินงานเพิ่มเติมให้เป็นอำนาจของผู้บริหารท้องถิ่น

๒. การจัดทำแผนการดำเนินงานเพิ่มเติม เป็นหน้าที่ของสำนัก กอง ส่วน ฝ่ายต่าง ๆ ที่รับผิดชอบโครงการพัฒนาท้องถิ่น หรือที่เรียกว่าหน่วยงานรับผิดชอบหลักในแผนพัฒนาท้องถิ่นที่จัดทำบริการสาธารณะหรือกิจกรรมสาธารณะเพื่อพัฒนาท้องถิ่นที่ปรากฏในงบประมาณรายจ่าย

๓. การจัดทำแผนการดำเนินงานเพิ่มเติม ให้สำนัก กอง ส่วน ฝ่ายต่าง ๆ ที่เป็นหน่วยงานรับผิดชอบหลักมีหน้าที่จัดทำแผนการดาเนินงานดังกล่าวตามแบบที่กระทรวงมหาดไทยกำหนด และส่งให้สำนัก กอง ส่วน ฝ่ายที่มีหน้าที่ รับผิดชอบเกี่ยวกับการจัดทำแผนพัฒนาท้องถิ่นในการนำเสนอให้ ผู้บริหารท้องถิ่นประกาศใช้แผนการดำเนินงานดังกล่าว

๔. เมื่อองค์กรปกครองส่วนท้องถิ่นประกาศใช้เป็นแผนการดำเนินงานที่เพิ่มเติมแล้ว ให้ปิดประกาศแผนการดำเนินงานภายใน ๑๕ วัน นับแต่วันที่ประกาศเพื่อให้ประชาชนในท้องถิ่นทราบโดยทั่วกันและต้องปิดประกาศไว้อย่างน้อย ๓๐ วัน พร้อมทั้งแจ้งสภาท้องถิ่น อำเภอ จังหวัด หน่วยงานราชการ รัฐวิสาหกิจที่เกี่ยวข้องทราบด้วย รวมถึงแจ้งให้คณะกรรมการสนับสนุนการจัดทำแผนพัฒนาท้องถิ่น คณะกรรมการพัฒนาท้องถิ่น คณะกรรมการติดตามและประเมินผลแผนพัฒนาท้องถิ่น สำนัก กอง ส่วน ฝ่ายต่าง ๆ ของตนเองได้ทราบด้วย และลงเว็บไซต์ขององค์กรปกครอง ส่วนท้องถิ่นตามหลักการบริหารกิจการบ้านเมืองที่ดี

๑.๓.๔ การแก้ไขแผนการดำเนินงาน

๑. เมื่อองค์กรปกครองส่วนท้องถิ่นประกาศใช้แผนการดำเนินงานแล้วหากห้วงระยะเวลา ที่กำหนดไว้ไม่สอดคล้องกับการดำเนินงานที่จะเกิดขึ้นจริง หรือแก้ไขข้อความให้เกิดความสมบูรณ์ มีความชัดเจนมากขึ้นให้ผู้บริหาร ท้องถิ่นมีอำนาจในการแก้ไขแผนการดำเนินงาน และดำเนินการตามแบบที่กระทรวงมหาดไทยกำหนด ตัวอย่างการแก้ไข ห้วงระยะเวลาของแผนการดำเนินงาน เช่น เดิมจะดำเนินการในเดือนมกราคม-มีนาคม แก้ไขใหม่เป็นเดือนมีนาคม พฤษภาคม เป็นต้น

ผด. ๐๑

ส่วนที่ ๒
บัญชีสรุปโครงการพัฒนาท้องถิ่น กิจกรรมและงบประมาณ
แผนการดำเนินงาน ประจำปีงบประมาณ พ.ศ.๒๕๖๙
องค์การบริหารส่วนตำบลโอโล อำเภอภูเขียว จังหวัดชัยภูมิ

ยุทธศาสตร์	แผนงาน	โครงการ/ครุภัณฑ์ที่ดำเนินการ	คิดเป็นร้อยละของโครงการทั้งหมด	จำนวนงบประมาณ (บาท)	คิดเป็นร้อยละของงบประมาณทั้งหมด	หน่วยงานรับผิดชอบหลัก
๑. ยุทธศาสตร์การพัฒนา ด้านโครงสร้างพื้นฐาน	๑.๑ แผนอุตสาหกรรมและการโยธา	๓๔	๓๘.๖๔	๗,๑๐๒,๐๐๐	๓๖.๘๒	กองช่าง
	๑.๒ แผนเคหะและชุมชน	๓	๓.๔๐	๖๔๐,๐๐๐	๓.๓๒	กองช่าง
รวม	**๒**	**๓๗**	**๔๒.๐๔**	**๗,๗๔๒,๐๐๐**	**๔๐.๑๔**	
๒. ยุทธศาสตร์การพัฒนาด้านสังคม	๒.๑ แผนงานสร้างความเข้มแข็งของชุมชน	๑๐	๑๑.๓๗	๒,๙๒๐,๐๐๐	๑๕.๑๔	สำนักปลัด กองช่าง
	๒.๒ แผนงานสาธารณสุข	๕	๕.๖๘	๔๒๐,๐๐๐	๒.๑๗	สำนักปลัด
	๒.๓ แผนงานรักษาความสงบภายใน	๕	๕.๖๘	๔๔๐,๐๐๐	๒.๒๘	สำนักปลัด
รวม	**๓**	**๒๐**	**๒๒.๗๓**	**๓,๗๘๐,๐๐๐**	**๑๙.๕๙**	
๓. ยุทธศาสตร์การพัฒนาด้านการศึกษาศาสนาและวัฒนธรรม	๓.๑ แผนงานการศึกษา	๘	๙.๐๙	๔,๘๔๑,๘๓๕	๒๕.๑๐	กองการศึกษา
	๓.๒ แผนงานการศาสนาวัฒนธรรม และนันทนาการ	๓	๓.๔๑	๗๕๐,๐๐๐	๓.๘๙	กองการศึกษา
รวม	**๒**	**๑๑**	**๑๒.๕**	**๕,๕๙๑,๘๓๕**	**๒๘.๙๙**	

ผด. ๐๑

บัญชีสรุปโครงการพัฒนาท้องถิ่น กิจกรรมและงบประมาณ
แผนการดำเนินงาน ประจำปีงบประมาณ พ.ศ.๒๕๖๙
องค์การบริหารส่วนตำบลโอโล อำเภอภูเขียว จังหวัดชัยภูมิ

ยุทธศาสตร์	แผนงาน	โครงการ/ครุภัณฑ์ที่ดำเนินการ	คิดเป็นร้อยละของโครงการทั้งหมด	จำนวนงบประมาณ (บาท)	คิดเป็นร้อยละของงบประมาณทั้งหมด	หน่วยงานรับผิดชอบหลัก
๔.ยุทธศาสตร์การพัฒนาด้านเศรษฐกิจ	-	-	-	-	-	-
๕. ยุทธศาสตร์การพัฒนาด้านสิ่งแวดล้อม	๕.๑ แผนเคหะและชุมชน	๒	๒.๒๘	๘๐,๐๐๐	๐.๔๒	สำนักปลัด
	๕.๒ แผนงานเกษตร	๔	๔.๕๔	๘๔๗,๕๐๐	๔.๓๙	กองช่าง สำนักปลัด
รวม	**๒**	**๖**	**๖.๘๒**	**๙๒๗,๕๐๐**	**๔.๘๑**	
๖. ยุทธศาสตร์การพัฒนาด้านการเมืองและการบริหาร	๖.๑ แผนงานบริหารงานทั่วไป	๑๔	๑๕.๙๑	๑,๒๔๘,๔๐๐	๖.๔๗	สำนักปลัด
รวม	**๑**	**๑๔**	**๑๕.๙๑**	**๑,๒๔๘,๔๐๐**	**๖.๔๗**	
รวมทั้งสิ้น	**๑๐**	**๘๘**	**๑๐๐**	**๑๙,๒๘๙,๗๓๕**	**๑๐๐**	

บัญชีจำนวนครุภัณฑ์สำหรับที่ไม่ได้ดำเนินการตามโครงการพัฒนาท้องถิ่น
แผนการดำเนินงาน ประจำปีงบประมาณ พ.ศ. ๒๕๖๙ องค์การบริหารส่วนตำบลโอโล อำเภอภูเขียว จังหวัดชัยภูมิ

แบบ ผด๐๒/๑

๑. ประเภทครุภัณฑ์สำนักงาน

๑.๑ แผนงานบริหารงานทั่วไป

ที่	ครุภัณฑ์	รายละเอียดกิจกรรม	งบประมาณ	สถานที่ดำเนินการ	หน่วยงานรับผิดชอบ	พ.ศ. ๒๕๖๘			พ.ศ.๒๕๖๙									ดำเนินการแล้วเสร็จ
						ต.ค.	พ.ย.	ธ.ค.	ม.ค.	ก.พ.	มี.ค.	เม.ย.	พ.ค.	มิ.ย.	ก.ค.	ส.ค.	ก.ย.	
๑	เก้าอี้ทำงาน	จัดซื้อเก้าอี้ทำงาน ตำแหน่งปลัดองค์การบริหารส่วนตำบลโอโล จำนวน ๑ ตัว - เป็นเก้าอี้นวมมีพนักพิงสูง - ปรับขึ้นลงด้วยระบบไฮโดรลิค - มีล้อเลื่อน - มีที่พักแขน จัดซื้อตามราคาท้องตลาด เนื่องจากไม่มีในบัญชีราคามาตรฐานครุภัณฑ์	๗,๐๐๐	อบต.โอโล	สำนักปลัด					↔	↔							ก.พ. มี.ค. ๒๕๖๙
๒	พัดลมติดผนัง ขนาด ๑๘ นิ้ว	จัดซื้อพัดลมติดผนัง ขนาด ๑๘ นิ้ว จำนวน ๔ เครื่อง - ใบพัดลมขนาด ๑๘ นิ้ว ปรับแรงลมได้ ๓ ระดับ - ปรับส่ายซ้าย-ขวาได้ - ควบคุมการทำงานสวิตช์แบบเชือกดึง ๒ เส้น - มีระบบตัดไฟอัตโนมัติ (เทอร์โมฟิวส์) - ฉลากประหยัดไฟเบอร์ ๕ จัดซื้อตามราคาท้องตลาด เนื่องจากไม่มีในบัญชีราคามาตรฐานครุภัณฑ์	๑๐,๐๐๐	อบต.โอโล	สำนักปลัด							↔	↔					เม.ย. พ.ค. ๒๕๖๙
๓	พัดลมระบายอากาศแบบติดผนัง	จัดซื้อพัดลมระบายอากาศแบบติดผนัง ขนาด ๑๒ นิ้ว จำนวน ๔ เครื่อง - ระบบดูดอากาศเข้า-ออก - ขนาดใบพัด ๑๒ นิ้ว จัดซื้อตามราคาท้องตลาด เนื่องจากไม่มีในบัญชีราคามาตรฐานครุภัณฑ์	๘,๐๐๐	อบต.โอโล	สำนักปลัด							↔	↔					เม.ย. พ.ค. ๒๕๖๙

บัญชีจำนวนครุภัณฑ์สำหรับที่ไม่ได้ดำเนินการตามโครงการพัฒนาท้องถิ่น
แผนการดำเนินงาน ประจำปีงบประมาณ พ.ศ. ๒๕๖๙ องค์การบริหารส่วนตำบลโอโล อำเภอภูเขียว จังหวัดชัยภูมิ

แบบบ ผด๐๒/๑

๑. ประเภทครุภัณฑ์สำนักงาน

๑.๑ แผนงานบริหารงานทั่วไป

ที่	ครุภัณฑ์	รายละเอียดกิจกรรม	งบประมาณ	สถานที่ดำเนินการ	หน่วยงานรับผิดชอบ	พ.ศ. ๒๕๖๘			พ.ศ.๒๕๖๙									ดำเนินการแล้วเสร็จ
						ต.ค.	พ.ย.	ธ.ค.	ม.ค.	ก.พ.	มี.ค.	เม.ย.	พ.ค.	มิ.ย.	ก.ค.	ส.ค.	ก.ย.	
๔	ตู้เหล็กแบบ ๒ บาน	จัดซื้อตู้เหล็กแบบ ๒ บาน จำนวน ๒ ตู้ - มีมือจับชนิดบิด - มีแผ่นชั้นปรับระดับ ๓ ชั้น - คุณสมบัติตามมาตรฐานผลิตภัณฑ์อุตสาหกรรม (มอก.) จัดซื้อตามบัญชีราคามาตรฐานครุภัณฑ์	๑๓,๒๐๐	อบต.โอโล	กองคลัง				↔	↔	↔							ม.ค. มี.ค. ๒๕๖๙
๕	ตู้เหล็กแบบ ๔ ลิ้นชัก	จัดซื้อตู้เหล็กแบบ ๔ ลิ้นชัก จำนวน ๑ ตู้ - มีหูลิ้นชัก - คุณสมบัติตามมาตรฐานผลิตภัณฑ์อุตสาหกรรม (มอก.) จัดซื้อตามบัญชีราคามาตรฐานครุภัณฑ์	๗,๒๐๐	อบต.โอโล	กองคลัง				↔	↔	↔							ม.ค. มี.ค. ๒๕๖๙
๖	จัดซื้อโต๊ะทำงาน จำนวน ๓ ตัว	จัดซื้อโต๊ะทำงาน จำนวน ๓ ตัว - มีลิ้นชักข้างขวา ๓ ลิ้นชัก ซ้าย ๓ ลิ้นชัก และลิ้นชักกลาง ๑ ลิ้นชัก - มีที่วางเท้า - ขนาดกว้างไม่น้อยกว่า ๑๕๐ เซนติเมตร - ขนาดลึกไม่น้อยกว่า ๗๓ เซนติเมตร - ขนาดสูงไม่น้อยกว่า ๗๓ เซนติเมตร จัดซื้อตามราคาท้องตลาดเนื่องจากไม่มีในบัญชีราคามาตรฐานครุภัณฑ์	๒๑,๐๐๐	อบต.โอโล	กองคลัง				↔	↔	↔							ม.ค. มี.ค. ๒๕๖๙

บัญชีจำนวนครุภัณฑ์สำหรับที่ไม่ได้ดำเนินการตามโครงการพัฒนาท้องถิ่น
แผนการดำเนินงาน ประจำปีงบประมาณ พ.ศ. ๒๕๖๙ องค์การบริหารส่วนตำบลโอโล อำเภอภูเขียว จังหวัดชัยภูมิ

แบบ ผด๐๒/๑

๒. ประเภทครุภัณฑ์คอมพิวเตอร์

๒.๑ แผนงานบริหารงานทั่วไป

ที่	ครุภัณฑ์	รายละเอียดกิจกรรม	งบประมาณ	สถานที่ดำเนินการ	หน่วยงานรับผิดชอบ	พ.ศ. ๒๕๖๘			พ.ศ.๒๕๖๙									ดำเนินการแล้วเสร็จ
						ต.ค.	พ.ย.	ธ.ค.	ม.ค.	ก.พ.	มี.ค.	เม.ย.	พ.ค.	มิ.ย.	ก.ค.	ส.ค.	ก.ย.	
๑	ครุภัณฑ์คอมพิวเตอร์หรืออิเล็กทรอนิกส์	เครื่องคอมพิวเตอร์โน๊ตบุ๊คสำหรับงานสำนักงาน จัดซื้อตามเกณฑ์ราคากลางและคุณลักษณะพื้นฐานการจัดหาอุปกรณ์และระบบคอมพิวเตอร์ฉบับเดือนมีนาคม ๒๕๖๖	๑๙,๐๐๐	อบต.โอโล	งานควบคุมภายในและตรวจสอบภายใน					←	→							ก.พ. มี.ค. ๒๕๖๙
๒	ครุภัณฑ์คอมพิวเตอร์หรืออิเล็กทรอนิกส์ (เครื่องพิมพ์)	เครื่องพิมพ์ Multifunction แบบฉีดพร้อม ติดตั้งถังหมึกพิมพ์ (ink Tank printer) จำนวน ๑ เครื่อง จัดซื้อตามเกณฑ์ราคากลางและคุณลักษณะพื้นฐานการจัดหาอุปกรณ์และระบบคอมพิวเตอร์ฉบับเดือนมีนาคม ๒๕๖๖	๘,๐๐๐	อบต.โอโล	งานควบคุมภายในและตรวจสอบภายใน					←	→							ก.พ. มี.ค. ๒๕๖๙

บัญชีจำนวนครุภัณฑ์สำหรับที่ไม่ได้ดำเนินการตามโครงการพัฒนาท้องถิ่น
แผนการดำเนินงาน ประจำปีงบประมาณ พ.ศ. ๒๕๖๙ องค์การบริหารส่วนตำบลโอโล อำเภอภูเขียว จังหวัดชัยภูมิ

แบบบ ผด๐๒/๑

๒. ประเภทครุภัณฑ์คอมพิวเตอร์

๒.๒ แผนงานบริหารงานทั่วไปเกี่ยวกับอุตสาหกรรมและโยธา

ที่	ครุภัณฑ์	รายละเอียดกิจกรรม	งบประมาณ	สถานที่ดำเนินการ	หน่วยงานรับผิดชอบ	พ.ศ. ๒๕๖๘			พ.ศ.๒๕๖๙									ดำเนินการแล้วเสร็จ
						ต.ค.	พ.ย.	ธ.ค.	ม.ค.	ก.พ.	มี.ค.	เม.ย.	พ.ค.	มิ.ย.	ก.ค.	ส.ค.	ก.ย.	
๓	ครุภัณฑ์คอมพิวเตอร์หรืออิเล็กทรอนิกส์	เครื่องคอมพิวเตอร์สำหรับงานสำนักงาน (จอแสดงภาพไม่น้อยกว่า ๑๙ นิ้ว) จำนวน ๑ เครื่อง จัดซื้อตามเกณฑ์ราคากลางและคุณลักษณะพื้นฐานการจัดหาอุปกรณ์และระบบคอมพิวเตอร์ฉบับเดือนมีนาคม ๒๕๖๖	๒๐,๐๐๐	อบต.โอโล	กองช่าง					←	→							ก.พ. มี.ค. ๒๕๖๙
๔	ครุภัณฑ์คอมพิวเตอร์หรืออิเล็กทรอนิกส์ (เครื่องพิมพ์)	เครื่องคอมพิวเตอร์สำหรับประมวลผล แบบที่ ๒ (จอแสดงภาพไม่น้อยกว่า ๑๙ นิ้ว) จำนวน ๑ เครื่องจัดซื้อตามเกณฑ์ราคากลางและคุณลักษณะพื้นฐานการจัดหาอุปกรณ์และระบบคอมพิวเตอร์ฉบับเดือนมีนาคม ๒๕๖๖	๓๒,๐๐๐	อบต.โอโล	กองช่าง					←	→							ก.พ. มี.ค. ๒๕๖๙

บัญชีจำนวนครุภัณฑ์สำหรับที่ไม่ได้ดำเนินการตามโครงการพัฒนาท้องถิ่น
แผนการดำเนินงาน ประจำปีงบประมาณ พ.ศ. ๒๕๖๙ องค์การบริหารส่วนตำบลโอโล อำเภอภูเขียว จังหวัดชัยภูมิ

แบบบ ผด๐๒/๑

๒. ประเภทครุภัณฑ์คอมพิวเตอร์หรืออิเล็กทรอนิกส์

๒.๓ แผนงานการศึกษา

ที่	ครุภัณฑ์	รายละเอียดกิจกรรม	งบประมาณ	สถานที่ดำเนินการ	หน่วยงานรับผิดชอบ	พ.ศ. ๒๕๖๘			พ.ศ.๒๕๖๙									ดำเนินการแล้วเสร็จ
						ต.ค.	พ.ย.	ธ.ค.	ม.ค.	ก.พ.	มี.ค.	เม.ย.	พ.ค.	มิ.ย.	ก.ค.	ส.ค.	ก.ย.	
๕	ครุภัณฑ์คอมพิวเตอร์หรืออิเล็กทรอนิกส์	เพื่อจ่ายเป็นค่าจัดซื้อเครื่องคอมพิวเตอร์สำหรับงานสำนักงาน(จอแสดงภาพไม่น้อยกว่า ๑๙ นิ้ว)จำนวน ๓ เครื่องๆละ๒๐,๐๐๐ บาท ให้แก่ศูนย์พัฒนาเด็กเล็ก จำนวน ๓ ศูนย์	๖๐,๐๐๐	ศูนย์พัฒนาเด็กเล็กในเขตตำบลโอโล	กองการศึกษาศาสนาและวัฒนธรรม					←	→							ก.พ. มี.ค. ๒๕๖๙
๖	ครุภัณฑ์คอมพิวเตอร์หรืออิเล็กทรอนิกส์ (เครื่องพิมพ์)	เพื่อจ่ายเป็นค่าจัดซื้อเครื่องพิมพ์ Multifunction แบบฉีดพร้อมติดตั้งถังหมึกพิมพ์ (ink Tank printer) จำนวน ๓ เครื่องๆละ ๘,๐๐๐ บาท ให้แก่ศูนย์พัฒนาเด็กเล็ก จำนวน ๓ ศูนย์	๒๔,๐๐๐	ศูนย์พัฒนาเด็กเล็กในเขตตำบลโอโล	กองการศึกษาศาสนาและวัฒนธรรม					←	→							ก.พ. มี.ค. ๒๕๖๙
๗	ครุภัณฑ์คอมพิวเตอร์หรืออิเล็กทรอนิกส์ (เครื่องสำรองไฟฟ้า)	เพื่อจ่ายเป็นค่าจัดซื้อเครื่องสำรองไฟฟ้าขนาด ๘๐๐ VA จำนวน ๓ เครื่องๆละ ๒,๕๐๐ บาท ให้แก่ศูนย์พัฒนาเด็กเล็ก จำนวน ๓ ศูนย์	๗,๕๐๐	ศูนย์พัฒนาเด็กเล็กในเขตตำบลโอโล	กองการศึกษาศาสนาและวัฒนธรรม					←	→							ก.พ. มี.ค. ๒๕๖๙

บัญชีจำนวนโครงการพัฒนาท้องถิ่น กิจกรรมและงบประมาณ
แผนการดำเนินงาน ประจำปีงบประมาณ พ.ศ. ๒๕๖๙ องค์การบริหารส่วนตำบลโอโล อำเภอภูเขียว จังหวัดชัยภูมิ

ผด ๐๒

๑. ยุทธศาสตร์ด้านโครงสร้างพื้นฐาน

๑.๑ แผนงานอุตสาหกรรมและการโยธา

ที่	โครงการ	รายละเอียดกิจกรรม	งบประมาณ	สถานที่ดำเนินการ	หน่วยงานรับผิดชอบ	พ.ศ. ๒๕๖๘			พ.ศ.๒๕๖๙									ดำเนินการแล้วเสร็จ
						ต.ค.	พ.ย.	ธ.ค.	ม.ค.	ก.พ.	มี.ค.	เม.ย.	พ.ค.	มิ.ย.	ก.ค.	ส.ค.	ก.ย.	
๑	โครงการก่อสร้างถนนคอนกรีตเสริมเหล็กสายสามแยกนางบุญมา - นานางอุบล บ้านโอโล หมู่ที่ ๑	เพื่อจ่ายเป็นค่าก่อสร้างถนนคอนกรีตเสริมเหล็ก สายสามแยกนางบุญมาก- นานางอุบล บ้านโอโล หมู่ที่ ๑ ขนาดกว้าง ๓.๕๐ เมตร ยาว ๑๒๕.๐๐ เมตร หนา ๐.๑๕ เมตร หรือมีพื้นที่ก่อสร้างไม่น้อยกว่า ๔๓๗.๕๐ ตร.ม. พร้อมลงหินคลุกไหล่ทางทั้งสองข้างๆละ ๐.๓๐ เมตร ตามแบบมาตรฐานงานทางสำหรับองค์กรปกครองส่วนท้องถิ่น ทถ-๒-๒๐๔	๒๔๓,๐๐๐	หมู่ที่ ๑	กองช่าง				←	—	—	—	—	—	—	—	→	ม.ค. ก.ย. ๒๕๖๙
๒	โครงการปรับปรุงถนนคอนกรีตเสริมเหล็กโดยปูทับด้วยแอสฟัลท์ติกคอนกรีต สายบ้านนางทองสุข - บ้านนางป อง บ้านโอโล ม.๑	เพื่อจ่ายเป็นค่าปรับปรุงถนนคอนกรีตเสริมเหล็กโดยปูทับด้วยแอสฟัลท์ติกคอนกรีต สายบ้านนางทองสุข -บ้านนางป่อง บ้านโอโล หมู่ที่ ๑ ขนาดกว้าง ๒.๐๐ เมตร ยาว ๔๒๐๐ เมตร หนา ๐.๐๕ เมตร หรือมีพื้นที่ก่อสร้างไม่น้อยกว่า ๘๔๐๐ ตรม.	๒๙,๐๐๐	หมู่ที่ ๑	กองช่าง				←	—	—	—	—	—	—	—	→	ม.ค. ก.ย. ๒๕๖๙
๓	โครงการปรับปรุงถนนคอนกรีตเสริมเหล็กโดยปูทับด้วยแอสฟัลท์ติกคอนกรีต สายบ้านนางรำไพ - บ้านนางยี บ้านโอโล หมู่ที่ ๑	เพื่อจ่ายเป็นค่าปรับปรุงถนนคอนกรีตเสริมเหล็กโดยปูทับด้วยแอสฟัลท์ติกคอนกรีต สายบ้านนางรำไพ- บ้านนางยี บ้านโอโล หมู่ที่ ๑ ขนาดกว้าง ๒.๕๐ เมตร ยาว ๑๑๕.๐๐ เมตร หนา ๐.๐๕ เมตร หรือมีพื้นที่ก่อสร้างไม่น้อยกว่า ๒๘๗.๕๐ ตรม.	๑๐๐,๐๐๐	หมู่ที่ ๑	กองช่าง				←	—	—	—	—	—	—	—	→	ม.ค. ก.ย. ๒๕๖๙

บัญชีจำนวนโครงการพัฒนาท้องถิ่น กิจกรรมและงบประมาณ
แผนการดำเนินงาน ประจำปีงบประมาณ พ.ศ. ๒๕๖๙ องค์การบริหารส่วนตำบลโอโล อำเภอภูเขียว จังหวัดชัยภูมิ

ผด ๐๒

๑. ยุทธศาสตร์ด้านโครงสร้างพื้นฐาน

๑.๑ แผนงานอุตสาหกรรมและการโยธา

ที่	โครงการ	รายละเอียดกิจกรรม	งบประมาณ	สถานที่ดำเนินการ	หน่วยงานรับผิดชอบ	พ.ศ. ๒๕๖๘			พ.ศ.๒๕๖๙									ดำเนินการแล้วเสร็จ
						ต.ค.	พ.ย.	ธ.ค.	ม.ค.	ก.พ.	มี.ค.	เม.ย.	พ.ค.	มิ.ย.	ก.ค.	ส.ค.	ก.ย.	
๔	โครงการปรับปรุงถนนคอนกรีตเสริมเหล็กโดยปูทับด้วยแอสฟัลท์ติกคอนกรีต สายบ้านนางอุทัยวรรณ - บ้านนางทองใบ บ้านโอโล หมู่ที่ ๑	เพื่อจ่ายเป็นค่าปรับปรุงถนนคอนกรีตเสริมเหล็กโดยปูทับด้วยแอสฟัลท์ติกคอนกรีตสายบ้านนางอุทัยวรรณ - บ้านนางทองใบ บ้านโอโล หมู่ที่ ๑ ขนาดกว้าง ๓.๐๐ เมตร ยาว ๙๓.๐๐ เมตร หนา ๐.๐๕ เมตร หรือมีพื้นที่ก่อสร้างไม่น้อยกว่า ๒๗๙.๐๐ ตรม.	๙๗,๐๐๐	หมู่ที่ ๑	กองช่าง				←	―	―	―	―	―	―	―	→	ม.ค. ก.ย. ๒๕๖๙
๕	โครงการก่อสร้างถนนคอนกรีตเสริมเหล็กสายนานางอี๊ด - นานายวรวุฒิบ้านโนนตุ่น หมู่ที่ ๒	เพื่อจ่ายเป็นค่าก่อสร้างถนนคอนกรีตเสริมเหล็กสายนานางอี๊ด – นานายวรวุฒิ บ้านโนนตุ่น หมู่ที่ ๒ ขนาดกว้าง ๓.๐๐ เมตร ยาว ๑๔๙.๐๐ เมตร หนา ๐.๑๕ เมตร หรือมีพื้นที่ก่อสร้างไม่น้อยกว่า ๔๔๗.๐๐ ตรม. ลงดินหลวมไหล่ทางทั้งสองข้างๆละ ๐.๕๐ เมตร ตามแบบมาตรฐานงานทางสำหรับองค์กรปกครองส่วนท้องถิ่น ทถ-๒-๒๐๔	๒๓๙,๐๐๐	หมู่ที่ ๒	กองช่าง				←	―	―	―	―	―	―	―	→	ม.ค. ก.ย. ๒๕๖๙
๖	โครงการซ่อมสร้างถนนคอนกรีตเสริมเหล็กสายบ้านนายบัวลา- บ้านนายบรรทม บ้านโนนตุ่น หมู่ที่ ๒	เพื่อจ่ายเป็นค่าซ่อมสร้างถนนคอนกรีตเสริมเหล็กสายบ้านนายบัวลา-บ้านนายบรรทม บ้านโนนตุ่น หมู่ที่ ๒ ขนาดกว้าง ๕.๐๐ เมตร ยาว ๔๘.๐๐ เมตร หนา ๐.๑๕ เมตร หรือมีพื้นที่ก่อสร้างไม่น้อยกว่า ๒๔๐.๐๐ ตรม. ตามแบบมาตรฐานงานทางสำหรับองค์กรปกครองส่วนท้องถิ่น ทถ-๒-๒๐๑(๑) ทถ-๒-๒๐๒	๑๒๙,๐๐๐	หมู่ที่ ๒	กองช่าง				←	―	―	―	―	―	―	―	→	ม.ค. ก.ย. ๒๕๖๙

บัญชีจำนวนโครงการพัฒนาท้องถิ่น กิจกรรมและงบประมาณ
แผนการดำเนินงาน ประจำปีงบประมาณ พ.ศ. ๒๕๖๙ องค์การบริหารส่วนตำบลโอโล อำเภอภูเขียว จังหวัดชัยภูมิ

ผด ๐๒

๑. ยุทธศาสตร์ด้านโครงสร้างพื้นฐาน

๑.๑ แผนงานอุตสาหกรรมและการโยธา

ที่	โครงการ	รายละเอียดกิจกรรม	งบประมาณ	สถานที่ดำเนินการ	หน่วยงานรับผิดชอบ	พ.ศ. ๒๕๖๘			พ.ศ.๒๕๖๙									ดำเนินการแล้วเสร็จ
						ต.ค.	พ.ย.	ธ.ค.	ม.ค.	ก.พ.	มี.ค.	เม.ย.	พ.ค.	มิ.ย.	ก.ค.	ส.ค.	ก.ย.	
๗	โครงการลงถนนดินหลวมพร้อมลงหินคลุกสายนานายสงกรานต์ บ้านโนนตุ่น หมู่ที่ ๒	เพื่อจ่ายเป็นค่าก่อสร้างถนนดินหลวมพร้อมลงหินคลุกสายนานายสงกรานต์โนนตุ่น หมู่ที่ ๒ ขนาดกว้าง ๔.๐๐ เมตร ยาว ๑๓๐.๐๐ เมตร หนาเฉลี่ย ๐.๖๐ เมตร หรือมีปริมาตรดินถมไม่น้อยกว่า ๓๑๒.๐๐ ลบม.	๗๓,๕๐๐	หมู่ที่ ๒	กองช่าง				←								→	ม.ค. ก.ย. ๒๕๖๙
๘	โครงการปรับปรุงถนนคอนกรีตเสริมเหล็กโดยปูทับด้วยแอสฟัลท์ติกคอนกรีต สายสามแยกวัดป่านาอุดม - โนนโก บ้านนกเขาทอง หมู่ที่ ๔	เพื่อจ่ายเป็นค่าปรับปรุงถนนคอนกรีตเสริมเหล็กโดยปูทับด้วยแอสฟัลท์ติกคอนกรีตสายสามแยกวัดป่านาอุดม - โนนโก บ้านนกเขาทอง หมู่ที่ ๔ ขนาดกว้าง ๕.๐๐ เมตร ยาว ๓๙๗.๐๐ เมตร หนา ๐.๐๕ เมตร หรือมีพื้นที่ก่อสร้างไม่น้อยกว่า ๑,๙๘๕.๐๐ ตรม.	๗๓๑,๕๐๐	หมู่ที่ ๔	กองช่าง				←								→	ม.ค. ก.ย. ๒๕๖๙

บัญชีจำนวนโครงการพัฒนาท้องถิ่น กิจกรรมและงบประมาณ
แผนการดำเนินงาน ประจำปีงบประมาณ พ.ศ. ๒๕๖๙ องค์การบริหารส่วนตำบลโอโล อำเภอภูเขียว จังหวัดชัยภูมิ

ผด ๐๒

๑. ยุทธศาสตร์ด้านโครงสร้างพื้นฐาน

๑.๑ แผนงานอุตสาหกรรมและการโยธา

ที่	โครงการ	รายละเอียดกิจกรรม	งบประมาณ	สถานที่ดำเนินการ	หน่วยงานรับผิดชอบ	พ.ศ. ๒๕๖๘			พ.ศ.๒๕๖๙									ดำเนินการแล้วเสร็จ
						ต.ค.	พ.ย.	ธ.ค.	ม.ค.	ก.พ.	มี.ค.	เม.ย.	พ.ค.	มิ.ย.	ก.ค.	ส.ค.	ก.ย.	
๙	โครงการก่อสร้างขยายถนนคอนกรีตเสริมเหล็กถนนภายในหมู่บ้าน จากประตูทางเข้าวัดธาตุด้านทิศตะวันตก - บ้านนางเทวี มนต์ช่วย บ้านค้าว หมู่ที่ ๓	เพื่อจ่ายเป็นค่าก่อสร้างขยายถนนคอนกรีตเสริมเหล็กถนนภายในหมู่บ้านจากประตูทางเข้าวัดธาตุด้านทิศตะวันตก-บ้านนางเทวี มนต์ช่วย บ้านค้าว หมู่ที่ ๓ โดยแบ่งการก่อสร้างออกเป็น ๔ ช่วง มีรายละเอียดดังนี้ ช่วงที่ ๑ ขนาดกว้าง ๑.๑๐ เมตร ยาว ๕๐๐ เมตร หนา ๐.๑๕ เมตร หรือมีพื้นที่ก่อสร้างไม่น้อยกว่า ๕๕๐ ตรม. ช่วงที่ ๒ ขนาดกว้าง ๑.๑๐ เมตร ยาว ๔๐.๕๐ เมตร หนา ๐.๑๕ เมตร หรือมีพื้นที่ก่อสร้างไม่น้อยกว่า ๗๘.๐๐ ตรม. ช่วงที่ ๓ ขนาดกว้าง ๑.๕๐ เมตร ยาว ๕๒.๐๐ เมตร หนา ๐.๑๕ เมตร หรือมีพื้นที่ก่อสร้างไม่น้อยกว่า ๗๘.๐๐ ตรม. ช่วงที่ ๔ ขนาดกว้าง ๑.๕๐ เมตร ยาว ๕.๐๐ เมตร หนา ๐.๑๕ เมตร หรือมีพื้นที่ก่อสร้างไม่น้อยกว่า ๕๕๐ ตรม. ตามแบบมาตรฐานงานทางสำหรับองค์กรปกครองส่วนท้องถิ่น ทถ-๒-๒๐๑(๑) ทถ-๒-๒๐๒	๘๕,๕๐๐	หมู่ที่ ๓	กองช่าง				←								→	ม.ค. ก.ย. ๒๕๖๙
๑๐	โครงการก่อสร้างถนนคอนกรีตเสริมเหล็กสายด้านข้างศาลาประชาคมด้านทิศตะวันออก บ้านห้วยพลวง หมู่ที่ ๗	เพื่อจ่ายเป็นค่าก่อสร้างถนนคอนกรีตเสริมเหล็กสายด้านข้างศาลาประชาคมด้านทิศตะวันออก บ้านห้วยพลวง หมู่ที่ ๗ ขนาดกว้าง ๓.๐๐ เมตร ยาว ๔๙.๐๐ เมตร หนา ๐.๑๕ เมตร หรือมีพื้นที่ก่อสร้างไม่น้อยกว่า ๑๔๗.๐๐ ตร.ม. ตามแบบมาตรฐานงานทางสำหรับองค์กรปกครองส่วนท้องถิ่น ทถ-๒-๒๐๔	๗๗,๕๐๐						←								→	ม.ค. ก.ย. ๒๕๖๙

บัญชีจำนวนโครงการพัฒนาท้องถิ่น กิจกรรมและงบประมาณ
แผนการดำเนินงาน ประจำปีงบประมาณ พ.ศ. ๒๕๖๙ องค์การบริหารส่วนตำบลโอโล อำเภอภูเขียว จังหวัดชัยภูมิ

ผด ๐๒

๑. ยุทธศาสตร์ด้านโครงสร้างพื้นฐาน

๑.๑ แผนงานอุตสาหกรรมและการโยธา

ที่	โครงการ	รายละเอียดกิจกรรม	งบประมาณ	สถานที่ดำเนินการ	หน่วยงานรับผิดชอบ	พ.ศ. ๒๕๖๘			พ.ศ.๒๕๖๙									ดำเนินการแล้วเสร็จ
						ต.ค.	พ.ย.	ธ.ค.	ม.ค.	ก.พ.	มี.ค.	เม.ย.	พ.ค.	มิ.ย.	ก.ค.	ส.ค.	ก.ย.	
๑๑	โครงการปรับปรุงถนนคอนกรีตเสริมเหล็กโดยปูทับด้วยแอสฟัลท์ติกคอนกรีต สายบ้านนางปรียาณัฐ - บ้านนางอัมรา บ้านห้วยพลวง หมู่ที่ ๗	เพื่อจ่ายเป็นค่าปรับปรุงถนนคอนกรีตเสริมเหล็กโดยปูทับด้วยแอสฟัลท์ติกคอนกรีตสาย สายบ้านนางปรียาณัฐ - บ้านนางอัมรา บ้านห้วยพลวง หมู่ที่ ๗ ขนาดกว้าง ๓.๐๐ เมตร ยาว ๕๒.๐๐ เมตร หนา ๐.๐๕ เมตร หรือมีพื้นที่ก่อสร้างไม่น้อยกว่า ๑๖๕.๐๐ ตรม.	๕๗,๕๐๐	หมู่ที่ ๗	กองช่าง				←								→	ม.ค. ก.ย. ๒๕๖๙
๑๒	โครงการปรับปรุงถนนคอนกรีตเสริมเหล็กโดยปูทับด้วยแอสฟัลท์ติกคอนกรีต สายบ้านนางบุญช่วย - บ้านนางสุวภา บ้านห้วยพลวง หมู่ที่ ๗	เพื่อจ่ายเป็นค่าปรับปรุงถนนคอนกรีตเสริมเหล็กโดยปูทับด้วยแอสฟัลท์ติกคอนกรีตสาย สายบ้านนางบุญช่วย - บ้านนางสุวภา บ้านห้วยพลวง หมู่ที่ ๗ ขนาดกว้าง ๔.๐๐ เมตร ยาว ๒๖๐.๐๐ เมตร หนา ๐.๐๕ เมตร หรือมีพื้นที่ก่อสร้างไม่น้อยกว่า ๑,๐๔๐.๐๐ ตรม	๓๘๘,๐๐๐	หมู่ที่ ๗	กองช่าง				←								→	ม.ค. ก.ย. ๒๕๖๙
๑๓	โครงการก่อสร้างถนนคอนกรีตเสริมเหล็กสายบ้านนายโอษฐ - บ้านนางเพ็ง บ้านหนองแวง หมู่ที่ ๘	เพื่อจ่ายเป็นค่าก่อสร้างถนนคอนกรีตเสริมเหล็กสายบ้านนายโอษฐ - บ้านนางเพ็ง บ้านหนองแวง หมู่ที่ ๘ ขนาดกว้าง ๒.๕๐ เมตร ยาว ๔๙.๐๐ เมตร หนา ๐.๑๕ เมตร หรือมีพื้นที่ก่อสร้างไม่น้อยกว่า ๑๒๒.๕๐ ตรม. ตามแบบมาตรฐานงานทางสำหรับองค์กรปกครองส่วนท้องถิ่น ทถ-๒-๒๐๔	๖๔,๕๐๐	หมู่ที่ ๘	กองช่าง				←								→	ม.ค. ก.ย. ๒๕๖๙

บัญชีจำนวนโครงการพัฒนาท้องถิ่น กิจกรรมและงบประมาณ
แผนการดำเนินงาน ประจำปีงบประมาณ พ.ศ. ๒๕๖๙ องค์การบริหารส่วนตำบลโอโล อำเภอภูเขียว จังหวัดชัยภูมิ

ผด ๐๒

๑. ยุทธศาสตร์ด้านโครงสร้างพื้นฐาน

๑.๑ แผนงานอุตสาหกรรมและการโยธา

ที่	โครงการ	รายละเอียดกิจกรรม	งบประมาณ	สถานที่ดำเนินการ	หน่วยงานรับผิดชอบ	พ.ศ. ๒๕๖๘			พ.ศ.๒๕๖๙									ดำเนินการแล้วเสร็จ
						ต.ค.	พ.ย.	ธ.ค.	ม.ค.	ก.พ.	มี.ค.	เม.ย.	พ.ค.	มิ.ย.	ก.ค.	ส.ค.	ก.ย.	
๑๔	โครงการปรับปรุงถนนคอนกรีตเสริมเหล็กโดยปูทับด้วยแอสฟัลท์ติก คอนกรีตสายบ้านนางประนอม - บ้านนางอารียา บ้านหนองแวง หมู่ที่ ๘	เพื่อจ่ายเป็นค่าปรับปรุงถนนคอนกรีตเสริมเหล็กโดยปูทับด้วยแอสฟัลท์ติกคอนกรีต สายบ้านนางประนอม - บ้านนางอารียา บ้านหนองแวง หมู่ที่ ๘ ขนาดกว้าง ๔.๐๐ เมตร ยาว ๒๔๔.๐๐ เมตร หนา ๐.๐๕ เมตร หรือมีพื้นที่ก่อสร้างไม่น้อยกว่า ๙๗๖.๐๐ ตรม.	๓๖๔,๕๐๐	หมู่ที่ ๘	กองช่าง				←	—	—	—	—	—	—	—	→	ม.ค. ก.ย. ๒๕๖๙
๑๕	โครงการปรับปรุงถนนคอนกรีตเสริมเหล็กโดยปูทับด้วยแอสฟัลท์ติกคอนกรีตสายบ้านสายบ้านนายใหม่ มังดินดำ – บ้านนางติ๋มบ้านหนองแวง หมู่ที่ ๘	เพื่อจ่ายเป็นค่าปรับปรุงถนนคอนกรีตเสริมเหล็กโดยปูทับด้วยแอสฟัลท์ติกคอนกรีตสายบ้านนายใหม่ มังดินดำ - บ้านนางติ๋ม บ้านหนองแวง หมู่ที่ ๘ ขนาดกว้าง ๕.๐๐ เมตร ยาว ๒๕๖.๐๐ เมตร หนา ๐.๐๕ เมตร หรือมีพื้นที่ก่อสร้างไม่น้อยกว่า ๑,๒๘๐.๐๐ ตรม.	๔๗๑,๕๐๐	หมู่ที่ ๘	กองช่าง				←	—	—	—	—	—	—	—	→	ม.ค. ก.ย. ๒๕๖๙
๑๖	โครงการซ่อมสร้างถนนคอนกรีตเสริมเหล็กสายสี่แยกโรงเรียนบ้านหนองแวง - บ้านหนองแวง หมู่ที่ ๘ และหมู่ที่ ๙	เพื่อจ่ายเป็นค่าซ่อมสร้างถนนคอนกรีตเสริมเหล็กสายสี่แยกโรงเรียนบ้านหนองแวง- บ้านหนองแวง หมู่ที่ ๘ และหมู่ที่ ๙ ขนาดกว้าง ๕.๐๐ เมตร ยาว ๒๐๐.๐๐ เมตร หนา ๐.๑๕ เมตร หรือมีพื้นที่ก่อสร้างไม่น้อยกว่า ๑,๐๐๐.๐๐ ตร.ม. ตามแบบมาตรฐานงานทางสำหรับองค์กรปกครองส่วนท้องถิ่น ทถ-๒๒๐๑(๑) ทถ-๒๒๐๒	๕๔๖,๐๐๐	หมู่ที่ ๙	กองช่าง				←	—	—	—	—	—	—	—	→	ม.ค. ก.ย. ๒๕๖๙

บัญชีจำนวนโครงการพัฒนาท้องถิ่น กิจกรรมและงบประมาณ
แผนการดำเนินงาน ประจำปีงบประมาณ พ.ศ. ๒๕๖๙ องค์การบริหารส่วนตำบลโอโล อำเภอภูเขียว จังหวัดชัยภูมิ

ผด ๐๒

๑. ยุทธศาสตร์ด้านโครงสร้างพื้นฐาน

๑.๑ แผนงานอุตสาหกรรมและการโยธา

ที่	โครงการ	รายละเอียดกิจกรรม	งบประมาณ	สถานที่ดำเนินการ	หน่วยงานรับผิดชอบ	พ.ศ. ๒๕๖๘			พ.ศ.๒๕๖๙									ดำเนินการแล้วเสร็จ
						ต.ค.	พ.ย.	ธ.ค.	ม.ค.	ก.พ.	มี.ค.	เม.ย.	พ.ค.	มิ.ย.	ก.ค.	ส.ค.	ก.ย.	
๑๗	โครงการก่อสร้างสะพานเหล็กห้วยท่าขอน บ้านโอโล หมู่ที่ ๑๐	เพื่อจ่ายเป็นค่าก่อสร้างสะพานเหล็กห้วยท่าขอน บ้านโอโล หมู่ที่ ๑๐ ขนาดกว้าง ๒.๐๐ เมตร ยาว ๑๗.๕๐ เมตร	๕๐๐,๐๐๐	หมู่ที่ ๑๐	กองช่าง				←								→	ม.ค. ก.ย. ๒๕๖๙
๑๘	โครงการซ่อมสร้างถนนคอนกรีตเสริมเหล็กสายบ้านนางนวล-บ้านนางสายยนต์ บ้านโอโล หมู่ที่ ๑๐	เพื่อจ่ายเป็นค่าซ่อมสร้างถนนคอนกรีตเสริมเหล็กสายบ้านนางนวล - บ้านนางสายยนต์ บ้านโอโล หมู่ที่ ๑๐ ขนาดกว้าง ๒.๐๐ เมตร ยาว ๑๓๘.๐๐ เมตร หนา ๐.๑๕ เมตร หรือมีพื้นที่ก่อสร้างไม่น้อยกว่า ๒๗๖.๐๐ ตร.ม. ตามแบบมาตรฐานงานทางสำหรับองค์กรปกครองส่วนท้องถิ่น ทถ-๒-๒๐๔	๑๔๘,๕๐๐	หมู่ที่ ๑๐	กองช่าง				←								→	ม.ค. ก.ย. ๒๕๖๙
๑๙	โครงการก่อสร้างรางระบายน้ำคอนกรีตเสริมเหล็กรูปตัวยูพร้อมฝาปิด คสล.สายบ้านนางแพรวพราว- บ้านนายดนัย บ้านโอโล หมู่ที่ ๑๑	เพื่อจ่ายเป็นค่าก่อสร้างรางระบายน้ำคอนกรีตเสริมเหล็กสายบ้านนางแพรวพราว- บ้านนายดนัย บ้านโอโล หมู่ที่ ๑๑ ขนาดกว้าง ๐.๔๐ เมตร ยาว ๑๗๑.๐๐ เมตร หนา ๐.๑๐ เมตร ลึกเฉลี่ย ๐.๕๐ เมตร	๔๙๒,๕๐๐	หมู่ที่ ๑๑	กองช่าง				←								→	ม.ค. ก.ย. ๒๕๖๙

บัญชีจำนวนโครงการพัฒนาท้องถิ่น กิจกรรมและงบประมาณ
แผนการดำเนินงาน ประจำปีงบประมาณ พ.ศ. ๒๕๖๙ องค์การบริหารส่วนตำบลโอโล อำเภอภูเขียว จังหวัดชัยภูมิ

ผด ๐๒

๑. ยุทธศาสตร์ด้านโครงสร้างพื้นฐาน

๑.๑ แผนงานอุตสาหกรรมและการโยธา

ที่	โครงการ	รายละเอียดกิจกรรม	งบประมาณ	สถานที่ดำเนินการ	หน่วยงานรับผิดชอบ	พ.ศ. ๒๕๖๘			พ.ศ.๒๕๖๙									ดำเนินการแล้วเสร็จ
						ต.ค.	พ.ย.	ธ.ค.	ม.ค.	ก.พ.	มี.ค.	เม.ย.	พ.ค.	มิ.ย.	ก.ค.	ส.ค.	ก.ย.	
๒๐	โครงการซ่อมสร้างคอนกรีตเสริมเหล็กสายหน้าบ้านแม่จำเนียง บ้านโอโล หมู่ที่ ๑๑	เพื่อจ่ายเป็นค่าซ่อมสร้างคอนกรีตเสริมเหล็กสายหน้าบ้านแม่จำเนียง บ้านโอโล หมู่ที่ ๑๑ ขนาดกว้าง ๖.๐๐ เมตร ยาว ๑๒๓.๐๐ เมตร หนา ๐.๑๕ เมตร หรือมีพื้นที่ก่อสร้างไม่น้อยกว่า ๗๔๑.๐๐ ตรม. ตามแบบมาตรฐานงานทางสำหรับองค์กรปกครองส่วนท้องถิ่น ทถ-๒-๒๐๑(๑) ทถ-๒-๒๐๒	๔๐๒,๐๐๐	หมู่ที่ ๑๑	กองช่าง				←	—	—	—	—	—	—	—	→	ม.ค. ก.ย. ๒๕๖๙
๒๑	โครงการก่อสร้างคอนกรีตเสริมเหล็กสายสายบ้านนายเฉลิม- บ้านนางสมัย บ้านโนนดินจี่ หมู่ที่ ๑๒	เพื่อจ่ายเป็นค่าก่อสร้างคอนกรีตเสริมเหล็กสายบ้านนายเฉลิม - บ้านนางสมัย บ้านโนนดินจี่ หมู่ที่ ๑๒ ขนาดกว้าง ๒.๕๐ เมตร ยาว ๖๘.๐๐ เมตร หนา ๐.๑๕ เมตร หรือมีพื้นที่ก่อสร้างไม่น้อยกว่า ๑๗๐.๐๐ ตรม. ตามแบบมาตรฐานงานทางสำหรับองค์กรปกครองส่วนท้องถิ่น ทถ-๒-๒๐๔	๙๐,๐๐๐	หมู่ที่ ๑๒	กองช่าง				←	—	—	—	—	—	—	—	→	ม.ค. ก.ย. ๒๕๖๙
๒๒	โครงการก่อสร้างถนนดินหลวมพร้อมลงหินคลุกสายนานายสมศักดิ์-นานางกนกวรรณ บ้านโนนดินจี่ หมู่ที่ ๑๒	เพื่อจ่ายเป็นค่าลงดินหลวมพร้อมลงหินคลุกสายนานายสมศักดิ์-นานางกนกวรรณ บ้านโนนดินจี่ หมู่ที่ ๑๒ ขนาดกว้าง ๔.๐๐ เมตร ยาว ๒๓๔.๐๐ เมตร หนาเฉลี่ย ๐.๕๐ เมตร หรือมีปริมาตรดินถมไม่น้อยกว่า ๔๖๘.๐๐ ลบม	๑๓๒,๕๐๐	หมู่ที่ ๑๒	กองช่าง				←	—	—	—	—	—	—	—	→	ม.ค. ก.ย. ๒๕๖๙

บัญชีจำนวนโครงการพัฒนาท้องถิ่น กิจกรรมและงบประมาณ
แผนการดำเนินงาน ประจำปีงบประมาณ พ.ศ. ๒๕๖๙ องค์การบริหารส่วนตำบลโอโล อำเภอภูเขียว จังหวัดชัยภูมิ

ผด ๐๒

๑. ยุทธศาสตร์ด้านโครงสร้างพื้นฐาน

๑.๑ แผนงานอุตสาหกรรมและการโยธา

ที่	โครงการ	รายละเอียดกิจกรรม	งบประมาณ	สถานที่ดำเนินการ	หน่วยงานรับผิดชอบ	พ.ศ. ๒๕๖๘			พ.ศ.๒๕๖๙									ดำเนินการแล้วเสร็จ
						ต.ค.	พ.ย.	ธ.ค.	ม.ค.	ก.พ.	มี.ค.	เม.ย.	พ.ค.	มิ.ย.	ก.ค.	ส.ค.	ก.ย.	
๒๓	โครงการก่อสร้างถนนดินหลวมพร้อมลงหินคลุกสายนานายชาญชัย- นานายสอง บ้านโนนดินจี่ หมู่ที่ ๑๒	เพื่อจ่ายเป็นค่าลงถนนดินหลวมพร้อมลงหินคลุกสายนานายชาญชัย - นานายสนอง บ้านโนนดินจี่ หมู่ที่ ๑๒ กว้าง ๓.๐๐ เมตร ยาว ๑๒.๐๐ เมตร หนาเฉลี่ย ๐.๗๐ เมตร หรือมีปริมาตรดินถมไม่น้อยกว่า ๖๕๕.๕๐ ลบม.	๑๒๑,๕๐๐	หมู่ที่ ๑๒	กองช่าง				←	—	—	—	—	—	—	—	→	ม.ค. ก.ย. ๒๕๖๙
๒๔	โครงการลงหินคลุกเข้าสู่พื้นที่การเกษตรสายโนนเกลาบ้านโนนดินจี่ หมู่ ๑๒	เพื่อจ่ายเป็นค่าลงหินคลุกเข้าสู่พื้นที่การเกษตรสายสายโนนเกลาบ้านโนนดินจี่ หมู่ที่ ๑๒ ขนาดกว้าง ๓.๐๐ เมตร ยาว ๑,๐๐๐.๐๐ เมตร หนาเฉลี่ย ๐.๐๗ เมตร หรือมีปริมาตรหินคลุกไม่น้อยกว่า ๒๑๐.๐๐ ลบม.	๒๑๘,๐๐๐	หมู่ที่ ๑๒	กองช่าง				←	—	—	—	—	—	—	—	→	ม.ค. ก.ย. ๒๕๖๙
๒๕	โครงการปรับปรุงถนนคอนกรีตเสริมเหล็กโดยปูทับด้วยแอสฟัลท์ติกคอนกรีต สายซอยไหมไทย บ้านโนนดินจี่ หมู่ที่ ๑๒	เพื่อจ่ายเป็นค่าปรับปรุงถนนคอนกรีตเสริมเหล็กโดยปูทับด้วยแอสฟัลท์ติกคอนกรีตสายซอยไหมไทย บ้านโนนดินจี่ หมู่ที่ ๑๒ กว้าง ๓.๐๐ เมตร ยาว ๓๘.๐๐ เมตร หนา ๐.๐๕ เมตร หรือมีพื้นที่ก่อสร้างไม่น้อยกว่า ๑๑๔.๐๐ ตรม.	๓๙,๕๐๐	หมู่ที่ ๑๒	กองช่าง				←	—	—	—	—	—	—	—	→	ม.ค. ก.ย. ๒๕๖๙

บัญชีจำนวนโครงการพัฒนาท้องถิ่น กิจกรรมและงบประมาณ
แผนการดำเนินงาน ประจำปีงบประมาณ พ.ศ. ๒๕๖๙ องค์การบริหารส่วนตำบลโอโล อำเภอภูเขียว จังหวัดชัยภูมิ

ผด ๐๒

๑. ยุทธศาสตร์ด้านโครงสร้างพื้นฐาน

๑.๑ แผนงานอุตสาหกรรมและการโยธา

ที่	โครงการ	รายละเอียดกิจกรรม	งบประมาณ	สถานที่ดำเนินการ	หน่วยงานรับผิดชอบ	พ.ศ. ๒๕๖๘			พ.ศ.๒๕๖๙									ดำเนินการแล้วเสร็จ
						ต.ค.	พ.ย.	ธ.ค.	ม.ค.	ก.พ.	มี.ค.	เม.ย.	พ.ค.	มิ.ย.	ก.ค.	ส.ค.	ก.ย.	
๒๖	โครงการซ่อมสร้างถนนคอนกรีตเสริมเหล็กสายสี่แยกบ้านนายสมพงษ์ - นานางนัยนา บ้านค้าว หมู่ที่ ๑๓	เพื่อจ่ายเป็นค่าซ่อมสร้างถนนคอนกรีตเสริมเหล็กสายสี่แยกบ้านนายสมพงษ์-นานางนัยนา บ้านค้าว หมู่ที่ ๑๓ ขนาดกว้าง ๕.๐๐ เมตร ยาว ๕๓.๐๐ เมตร หนา ๐.๑๕ เมตร หรือมีพื้นที่ก่อสร้างไม่น้อยกว่า ๒๖๕.๐๐ ตร.ม. ตามแบบมาตรฐานงานทางสำหรับองค์กรปกครองส่วนท้องถิ่น ทถ-๒-๒๐๑(๑) ทถ-๒-๒๐๒	๑๔๓,๕๐๐	หมู่ที่ ๑๓	กองช่าง				←								→	ม.ค. ก.ย. ๒๕๖๙
๒๗	โครงการลงหินคลุกเข้าสู่พื้นที่การเกษตรสายลานตากข้าว - นานางพานิชย์บ้านค้าว หมู่ที่ ๑๓	เพื่อจ่ายเป็นค่าลงหินคลุกเข้าสู่พื้นที่การเกษตรสายลานตากข้าว – นานางพานิชย์บ้านค้าว หมู่ที่ ๑๓ ขนาดกว้าง ๓.๐๐ เมตร ยาว ๓๐๐.๐๐ เมตร หนาเฉลี่ย ๐.๐๗ เมตร หรือมีปริมาตรหินคลุกไม่น้อยกว่า ๖๓.๐๐ ลบม	๖๕,๕๐๐	หมู่ที่ ๑๓	กองช่าง				←								→	ม.ค. ก.ย. ๒๕๖๙
๒๘	โครงการก่อสร้างรางระบายน้ำคอนกรีตเสริมเหล็กรูปตัวยูพร้อมฝาปิด คสล. ภายในบริเวณสำนักงานองค์การบริหารส่วนตำบลโอโล	เพื่อจ่ายเป็นค่าก่อสร้างรางระบายน้ำคอนกรีตเสริมภายในบริเวณสำนักงานองค์การบริหารส่วนตำบลโอโล ขนาดกว้าง ๐.๔๐ เมตร ยาว ๕๔.๐๐ เมตร หนา ๐.๑๐ เมตร ลึกเฉลี่ย ๐.๕๐ เมตร	๑๗๖,๕๐๐	อบต. โอโล	กองช่าง				←								→	ม.ค. ก.ย. ๒๕๖๙

บัญชีจำนวนโครงการพัฒนาท้องถิ่น กิจกรรมและงบประมาณ

แผนการดำเนินงาน ประจำปีงบประมาณ พ.ศ. ๒๕๖๙ องค์การบริหารส่วนตำบลโอโล อำเภอภูเขียว จังหวัดชัยภูมิ

ผด ๐๒

๑. ยุทธศาสตร์ด้านโครงสร้างพื้นฐาน

๑.๑ แผนงานอุตสาหกรรมและการโยธา

ที่	โครงการ	รายละเอียดกิจกรรม	งบประมาณ	สถานที่ดำเนินการ	หน่วยงานรับผิดชอบ	พ.ศ. ๒๕๖๘			พ.ศ.๒๕๖๙									ดำเนินการแล้วเสร็จ
						ต.ค.	พ.ย.	ธ.ค.	ม.ค.	ก.พ.	มี.ค.	เม.ย.	พ.ค.	มิ.ย.	ก.ค.	ส.ค.	ก.ย.	
๒๙	โครงการก่อสร้างถนนคอนกรีตเสริมภายในบริเวณสำนักงาน อบต.โอโล	เพื่อจ่ายเป็นค่าก่อสร้างถนนคอนกรีตเสริมภายในบริเวณสำนักงานองค์การบริหารส่วนตำบลโอโล โดยมีรายละเอียด ดังนี้ ช่วงที่ ๑ ขนาดกว้าง ๕.๐๐ เมตร ยาว ๗๒.๐๐ เมตร หนา ๐.๑๕ เมตร หรือมีพื้นที่ก่อสร้างไม่น้อยกว่า ๓๖๐.๐๐ ตรม. ลงหินคลุกไหล่ทางทั้งสองข้างๆละ ๐.๕๐ เมตร ช่วงที่ ๒ ขนาดกว้าง ๔.๐๐ เมตร ยาว ๓๐.๐๐ เมตร หนา ๐.๑๕ เมตร หรือมีพื้นที่ก่อสร้างไม่น้อยกว่า ๑๒๐.๐๐ ตรม. ลงหินคลุกไหล่ทางทั้งสองข้างๆละ ๐.๕๐ เมตร ตามแบบมาตรฐานงานทางสำหรับองค์กรปกครองส่วนท้องถิ่น ทถ-๒-๒๐๑(๑) ทถ-๒-๒๐๒	๓๒๓,๐๐๐	อบต.โอโล	กองช่าง				←	—	—	—	—	—	—	—	→	ม.ค. ก.ย. ๒๕๖๙
๓๐	โครงการจ้างเหมาซ่อมแซมปรับปรุงถนน	เพื่อจ่ายเป็นค่าบำรุงรักษาและปรับปรุงที่ดินและสิ่งก่อสร้างภายในเขตพื้นที่ตำบลโอโล เช่น ปรับปรุงถนน ลงหินคลุก ปรับเกรดถนน ซ่อมแซมถนน ฯลฯ	๓๐๐,๐๐๐	อบต.โอโล	กองช่าง	←	—	—	—	—	—	—	—	—	—	—	→	ต.ค. ๒๕๖๘ ก.ย. ๒๕๖๙
๓๑	โครงการจ้างเหมาซ่อมแซมปรับปรุงรางระบายน้ำ	เพื่อจ่ายเป็นปรับปรุงซ่อมแซมรางระบายน้ำภายในเขตพื้นที่ตำบลโอโล	๑๐๐,๐๐๐	อบต.โอโล	กองช่าง	←	—	—	—	—	—	—	—	—	—	—	→	ต.ค. ๒๕๖๘ ก.ย. ๒๕๖๙

บัญชีจำนวนโครงการพัฒนาท้องถิ่น กิจกรรมและงบประมาณ
แผนการดำเนินงาน ประจำปีงบประมาณ พ.ศ. ๒๕๖๙ องค์การบริหารส่วนตำบลโอโล อำเภอภูเขียว จังหวัดชัยภูมิ

ผด ๐๒

๑. ยุทธศาสตร์ด้านโครงสร้างพื้นฐาน

๑.๑ แผนงานอุตสาหกรรมและการโยธา

ที่	โครงการ	รายละเอียดกิจกรรม	งบประมาณ	สถานที่ดำเนินการ	หน่วยงานรับผิดชอบ	พ.ศ. ๒๕๖๘			พ.ศ.๒๕๖๙									ดำเนินการแล้วเสร็จ
						ต.ค.	พ.ย.	ธ.ค.	ม.ค.	ก.พ.	มี.ค.	เม.ย.	พ.ค.	มิ.ย.	ก.ค.	ส.ค.	ก.ย.	
๓๒	โครงการจ้างเหมาวางท่อระบายน้ำภายในตำบล	เพื่อจ่ายเป็นค่าวางท่อระบายน้ำภายในเขตพื้นที่ตำบลโอโล	๑๐๐,๐๐๐	อบต.โอโล	กองช่าง	←											→	ต.ค. ๒๕๖๘ ก.ย. ๒๕๖๙

บัญชีจำนวนโครงการพัฒนาท้องถิ่น กิจกรรมและงบประมาณ
แผนการดำเนินงาน ประจำปีงบประมาณ พ.ศ. ๒๕๖๙ องค์การบริหารส่วนตำบลโอโล อำเภอภูเขียว จังหวัดชัยภูมิ

ผด ๐๒

๑. ยุทธศาสตร์ด้านโครงสร้างพื้นฐาน

๑.๒ แผนงานเคหะและชุมชน

ที่	โครงการ	รายละเอียดกิจกรรม	งบประมาณ	สถานที่ดำเนินการ	หน่วยงานรับผิดชอบ	พ.ศ. ๒๕๖๘			พ.ศ.๒๕๖๙									ดำเนินการแล้วเสร็จ
						ต.ค.	พ.ย.	ธ.ค.	ม.ค.	ก.พ.	มี.ค.	เม.ย.	พ.ค.	มิ.ย.	ก.ค.	ส.ค.	ก.ย.	
๑	อุดหนุนการไฟฟ้าส่วนภูมิภาคอำเภอภูเขียว	เพื่อจ่ายเป็นเงินอุดหนุนให้แก่การไฟฟ้าส่วนภูมิภาคอำเภอภูเขียวโดยมีรายละเอียด ดังนี้ ขยายเขตไฟฟ้าปักเสาพาดสายแรงสูงและแรงต่ำ สายค่ายลูกเสือ - ห้วยเพิ่ม บ้านหนองตาไก้ หมู่ที่ ๖	๕๐๐,๐๐๐	หมู่ที่ ๖	กองช่าง				←	—	—	—	—	—	—	—	→	ม.ค. ก.ย. ๒๕๖๙
๒	โครงการปรับปรุงภูมิทัศนสวนสาธารณะหนองแห้ว หมู่ที่ ๑๑	เพื่อจ่ายเป็นค่าปรับปรุงภูมิทัศน์สวนสาธารณะหนองแห้วบ้านโอโล หมู่ที่ ๑๑	๑๐๐,๐๐๐	หมู่ที่ ๑๑	กองช่าง				←	—	—	—	—	—	—	—	→	ม.ค. ก.ย. ๒๕๖๙
๓	โครงการปรับปรุงภูมิทัศน์หน้าทางเข้าบ้านค้าว หมู่ที่ ๓,๑๓	เพื่อจ่ายเป็นค่าปรับปรุงภูมิทัศน์หน้าทางเข้าบ้านค้าวหมู่ที่ ๓,๑๓	๔๐,๐๐๐	หมู่ที่ ๓,๑๓	กองช่าง				←	—	—	—	—	—	—	—	→	ม.ค. ก.ย. ๒๕๖๙

บัญชีจำนวนโครงการพัฒนาท้องถิ่น กิจกรรมและงบประมาณ
แผนการดำเนินงาน ประจำปีงบประมาณ พ.ศ. ๒๕๖๙ องค์การบริหารส่วนตำบลโอโล อำเภอภูเขียว จังหวัดชัยภูมิ

๒. ยุทธศาสตร์การพัฒนาด้านสังคม

แบบบ ผด02

๒.๑ แผนงานสร้างความเข้มแข็งของชุมชน

ที่	โครงการ	รายละเอียดกิจกรรม	งบประมาณ	สถานที่ดำเนินการ	หน่วยงานรับผิดชอบ	พ.ศ. ๒๕๖๘			พ.ศ.๒๕๖๙									ดำเนินการแล้วเสร็จ
						ต.ค.	พ.ย.	ธ.ค.	ม.ค.	ก.พ.	มี.ค.	เม.ย.	พ.ค.	มิ.ย.	ก.ค.	ส.ค.	ก.ย.	
๑	โครงการให้ความช่วยเหลือประชาชนด้านการส่งเสริมและพัฒนาคุณภาพชีวิต	เพื่อจ่ายเป็นค่าใช้จ่ายในการดำเนินโครงการช่วยเหลือประชาชนด้านการส่งเสริมและพัฒนาคุณภาพชีวิตให้สามารถเข้าถึงปัจจัยพื้นฐานในการดำรงชีวิตได้อย่างปกติสุขในสังคม หรือการส่งเสริมพัฒนาบุคคลให้มีความรู้ สามารถนำไปใช้ในการพัฒนาคุณภาพชีวิตให้ดียิ่งขึ้นหรือผู้ที่ชื่ออยู่ในทะเบียนเพื่อสวัสดิการแห่งรัฐตามมติคณะรัฐมนตรี รวมถึงกรณีเกิดอัคคีภัยที่ไม่เข้าข่ายภัยพิบัติ (บ้านหลังเดียว)	๑๐๐,๐๐๐	เขตพื้นที่ตำบลโอโล	สำนักปลัด	←	—	→	—	—	—	—	—	—	—	—	—	ต.ค. ๒๕๖๘ ก.ย. ๒๕๖๙
๒	โครงการส่งเสริมและพัฒนาศักยภาพบทบาทสตรี	เพื่อจ่ายเป็นค่าใช้จ่ายในการดำเนินโครงการฝึกอบรมให้ความรู้เพื่อพัฒนาศักยภาพกลุ่มสตรีตำบลโอโล ประจำปีงบประมาณ พ.ศ.๒๕๖๙ เช่น ค่าใช้จ่ายเกี่ยวกับการใช้และการตกแต่งสถานที่ฝึกอบรม ค่าวัสดุ เครื่องเขียนและอุปกรณ์ ค่าอาหาร ค่าอาหารว่างและเครื่องดื่ม ค่าสมนาคุณวิทยากร และค่าใช้จ่ายอื่นที่จำเป็นและเกี่ยวข้องสำหรับโครงการ	๓๐,๐๐๐	เขตพื้นที่ตำบลโอโล					←	—	—	—	—	—	—	—	→	ม.ค. ก.ย. ๒๕๖๙
๓	โครงการก่อสร้างอาคารโดมเอนกประสงค์บริเวณที่สาธารณะสระหนองแดงบ้านโนเดินจี่ หมู่ ๕	เพื่อจ่ายเป็นค่าก่อสร้างโดมเอนกประสงค์บริเวณที่สาธารณะสระหนองแดง บ้านโนเดินจี่ หมู่ ๕	๕๐๐,๐๐๐	เขตพื้นที่หมู่ที่ ๕					←	—	—	—	—	—	—	—	→	ม.ค. ก.ย. ๒๕๖๙
๔	โครงการก่อสร้างอาคารโดมเอนกประสงค์สวนสาธารณะหนองแห้ว	เพื่อจ่ายเป็นค่าก่อสร้างโดมเอนกประสงค์บริเวณสวนสาธารณะหนองแห้ว บ้านโอโล หมู่ ๑๑	๒,๐๐๐,๐๐๐	เขตพื้นที่หมู่ที่ ๑๑					←	—	—	—	—	—	—	—	→	ม.ค. ก.ย. ๒๕๖๙

บัญชีจำนวนโครงการพัฒนาท้องถิ่น กิจกรรมและงบประมาณ
แผนการดำเนินงาน ประจำปีงบประมาณ พ.ศ. ๒๕๖๙ องค์การบริหารส่วนตำบลโอโล อำเภอภูเขียว จังหวัดชัยภูมิ

แบบบ ผด02

๒. ยุทธศาสตร์การพัฒนาด้านสังคม

๒.๑ แผนงานสร้างความเข็มแข็งของชุมชน

ที่	โครงการ	รายละเอียดกิจกรรม	งบประมาณ	สถานที่ดำเนินการ	หน่วยงานรับผิดชอบ	พ.ศ. ๒๕๖๘			พ.ศ.๒๕๖๙									ดำเนินการแล้วเสร็จ
						ต.ค.	พ.ย.	ธ.ค.	ม.ค.	ก.พ.	มี.ค.	เม.ย.	พ.ค.	มิ.ย.	ก.ค.	ส.ค.	ก.ย.	
๕	โครงการส่งเสริมและฝึกอบรมอาชีพให้กับประชาชน	เพื่อจ่ายเป็นค่าใช้จ่ายในการดำเนินโครงการฝึกอบรมให้ความรู้ในการส่งเสริมและฝึกอาชีพให้แก่ประชาชน ประจำปีงบประมาณ พ.ศ. ๒๕๖๙ เช่น ค่าใช้จ่ายเกี่ยวกับการใช้และการตกแต่งสถานที่ฝึกอบรม ค่าวัสดุ เครื่องเขียนและอุปกรณ์ ค่าอาหาร ค่าอาหารว่างและเครื่องดื่ม ค่าสมนาคุณวิทยากร และค่าใช้จ่ายอื่นที่จำเป็นและเกี่ยวข้องสำหรับโครงการ	๓๐,๐๐๐	เขตพื้นที่ตำบลโอโล	สำนักปลัด				←									→	ม.ค. ก.ย. ๒๕๖๙
๖	โครงการฝึกอบรมและศึกษาดูงานตามหลักปรัชญาเศรษฐกิจพอเพียง	เพื่อจ่ายเป็นค่าใช้จ่ายในการดำเนินโครงการฝึกอบรมและศึกษาดูงานเกี่ยวกับการดำรงชีวิตตามหลักปรัชญาเศรษฐกิจพอเพียง ประจำปีงบประมาณ พ.ศ.๒๕๖๙ เช่น ค่าใช้จ่ายเกี่ยวกับการใช้และการตกแต่งสถานที่ฝึกอบรม ค่าวัสดุ เครื่องเขียนและอุปกรณ์ ค่าพาหนะ ค่าอาหาร ค่าอาหารว่างและเครื่องดื่ม ค่าสมนาคุณวิทยากร ค่าที่พัก และค่าใช้จ่ายอื่นที่จำเป็นและเกี่ยวข้องสำหรับโครงการ	๕๐,๐๐๐	ศึกษาดูงานนอกสถานที่	สำนักปลัด				←									→	ม.ค. ก.ย. ๒๕๖๙
๗	โครงการอบรมให้ความรู้ในการป้องกันและแก้ไขปัญหายาเสพติด	เพื่อจ่ายเป็นค่าใช้จ่ายในการดำเนินโครงการอบรมให้ความรู้ในการป้องกันและแก้ไขปัญหายาเสพติด ประจำปีงบประมาณ พ.ศ. ๒๕๖๙ เช่น ค่าอาหาร ค่าอาหารว่างและเครื่องดื่ม ค่าสมนาคุณวิทยากร ค่าเช่าหรือบริการวัสดุอุปกรณ์ที่จำเป็น เช่น เครื่องเสียง เวที ค่าใช้จ่ายในการตกแต่งและจัดสถานที่ และค่าใช้จ่ายอื่นๆ ที่จำเป็นสำหรับโครงการ	๑๐๐,๐๐๐	เขตพื้นที่ตำบลโอโล	สำนักปลัด				←									→	ม.ค. ก.ย. ๒๕๖๙

บัญชีจำนวนโครงการพัฒนาท้องถิ่น กิจกรรมและงบประมาณ
แผนการดำเนินงาน ประจำปีงบประมาณ พ.ศ. ๒๕๖๙ องค์การบริหารส่วนตำบลโอโล อำเภอภูเขียว จังหวัดชัยภูมิ

แบบบ ผด02

๒. ยุทธศาสตร์การพัฒนาด้านสังคม

๒.๑ แผนงานสร้างความเข็มแข็งของชุมชน

ที่	โครงการ	รายละเอียดกิจกรรม	งบประมาณ	สถานที่ดำเนินการ	หน่วยงานรับผิดชอบ	พ.ศ. ๒๕๖๘			พ.ศ.๒๕๖๙									ดำเนินการแล้วเสร็จ
						ต.ค.	พ.ย.	ธ.ค.	ม.ค.	ก.พ.	มี.ค.	เม.ย.	พ.ค.	มิ.ย.	ก.ค.	ส.ค.	ก.ย.	
๘	โครงการป้องกันและแก้ไขปัญหายาเสพติด ๑ ท้องถิ่น ๑ ชุมชนยั่งยืน	เพื่อจ่ายเป็นค่าใช้จ่ายในการดำเนินโครงการรณรงค์ป้องกันและแก้ไขปัญหายาเสพติด ๑ ท้องถิ่น ๑ ชุมชนยั่งยืน ประจำปีงบประมาณ พ.ศ. ๒๕๖๙ ในการป้องกันและแก้ไขปัญหายาเสพติดแบบครบวงจรตามยุทธศาสตร์ชาติตามนโยบายรัฐบาล และกระทรวงมหาดไทย เช่น ค่าอาหาร ค่าอาหารว่างและเครื่องดื่ม ค่าสมนาคุณวิทยากร ค่าป้ายโครงการ ค่าใช้จ่ายในการตกแต่งและจัดสถานที่ และค่าใช้จ่ายอื่นๆที่จำเป็นสำหรับโครงการ	๕๐,๐๐๐	เขตพื้นที่ตำบลโอโล	สำนักปลัด				←	—	—	—	—	—	—	—	→	ม.ค. ก.ย. ๒๕๖๙
๙	โครงการจัดตั้งศูนย์ฟื้นฟูสภาพทางสังคมให้แก่ผู้เสพ/ผู้ติดยาเสพติด	เพื่อจ่ายเป็นค่าใช้จ่ายในการดำเนินงานของศูนย์ฟื้นฟูสภาพทางสังคมให้แก่ผู้เสพ/ผู้ติดยาเสพติด เพื่อให้การช่วยเหลือและสงเคราะห์ที่จำเป็นและเหมาะสมแก่ผู้ติดยาเสพติดหรือผู้ผ่านการบำบัดรักษาเพื่อให้บุคคลดังกล่าวสามารถดำรงชีวิตอยู่ในสังคมได้อย่างปกติ	๓๐,๐๐๐	เขตพื้นที่ตำบลโอโล	สำนักปลัด				←	—	—	—	—	—	—	—	→	ม.ค. ก.ย. ๒๕๖๙
๑๐	โครงการอบรมป้องกัน และแก้ไขปัญหาความรุนแรงต่อเด็ก สตรี และบุคคลในครอบครัว	เพื่อจ่ายเป็นค่าใช้จ่ายในการดำเนินโครงการฝึกอบรมเพื่อให้ความรู้ในการป้องกัน และแก้ไขปัญหาความรุนแรงต่อเด็ก สตรี และบุคคลในครอบครัว ประจำปีงบประมาณ พ.ศ๒๕๖๙ เช่น ค่าใช้จ่ายเกี่ยวกับการใช้และการตกแต่งสถานที่ฝึกอบรม ค่าวัสดุเครื่องเขียน และอุปกรณ์ ค่าอาหาร ค่าอาหารว่างและเครื่องดื่ม ค่าสมนาคุณวิทยากร และค่าใช้จ่ายอื่นที่จำเป็นและเกี่ยวข้องสำหรับโครงการ	๓๐,๐๐๐	เขตพื้นที่ตำบลโอโล	สำนักปลัด				←	—	—	—	—	—	—	—	→	ม.ค. ก.ย. ๒๕๖๙

บัญชีจำนวนโครงการพัฒนาท้องถิ่น กิจกรรมและงบประมาณ
แผนการดำเนินงาน ประจำปีงบประมาณ พ.ศ. ๒๕๖๙ องค์การบริหารส่วนตำบลโอโล อำเภอภูเขียว จังหวัดชัยภูมิ

แบบบ ผด02

๒. ยุทธศาสตร์การพัฒนาด้านสังคม

๒.๒ แผนงานสาธารณสุข

ที่	โครงการ	รายละเอียดกิจกรรม	งบประมาณ	สถานที่ดำเนินการ	หน่วยงานรับผิดชอบ	พ.ศ. ๒๕๖๘			พ.ศ.๒๕๖๙									ดำเนินการแล้วเสร็จ
						ต.ค.	พ.ย.	ธ.ค.	ม.ค.	ก.พ.	มี.ค.	เม.ย.	พ.ค.	มิ.ย.	ก.ค.	ส.ค.	ก.ย.	
๑	โครงการสัตว์ปลอดโรคคนปลอดภัย จากโรคพิษสุนัขบ้า ตามพระปณิธานศาสตราจารย์ ดร. สมเด็จพระเจ้าน้องนางเธอ เจ้าฟ้าจุฬาภรณวลัยลักษณ์ อัครราชกุมารี กรมพระศรีสวางควัฒน วรขัตติยราชนารี	เพื่อจ่ายเป็นค่าใช้จ่ายในการดำเนินโครงการป้องกันและควบคุมโรคพิษสุนัขบ้าตามโครงการสัตว์ปลอดโรคคนปลอดภัย จากโรคพิษสุนัขบ้า เช่น ค่าวัคซีนป้องกันโรคพิษสุนัขบ้า เข็มไซริ้ง เหรียญห้อยคอบัตร ฯลฯ และวัสดุอุปกรณ์ที่จำเป็นของงานสัตวแพทย์ และค่าใช้จ่ายอื่นๆ ที่จำเป็นสำหรับโครงการ	๖๐,๐๐๐	เขตพื้นที่ตำบลโอโล	สำนักปลัด					←	—	→						ก.พ. เม.ย. ๒๕๖๙
๒	โครงการรณรงค์ป้องกันและระงับโรคติดต่อ	เพื่อจ่ายเป็นค่าใช้จ่ายในการดำเนินโครงการรณรงค์และป้องกันและระงับโรคติดต่อประจำปีงบประมาณ พ.ศ.๒๕๖๙ อันเป็นกิจกรรมสาธารณะ เกี่ยวกับการป้องกันและระงับโรคติดต่อ เช่น โรคไข้เลือดออก ไข้หวัดนก โรคติดเชื้อไวรัสโคโรน่า ๒๐๑๙ โดยการจัดกิจกรรมรณรงค์ การป้องกันโรคติดต่อ เช่น ค่าอาหารค่าอาหารว่างและเครื่องดื่ม ค่าป้ายรณรงค์ และค่าใช้จ่ายอื่นๆที่จำเป็น ฯลฯ	๖๐,๐๐๐	เขตพื้นที่ตำบลโอโล	สำนักปลัด				←	—	—	—	—	—	—	—	→	ม.ค. ก.ย. ๒๕๖๙

บัญชีจำนวนโครงการพัฒนาท้องถิ่น กิจกรรมและงบประมาณ
แผนการดำเนินงาน ประจำปีงบประมาณ พ.ศ. ๒๕๖๙ องค์การบริหารส่วนตำบลโอโล อำเภอภูเขียว จังหวัดชัยภูมิ

แบบ ผด02

๒. ยุทธศาสตร์การพัฒนาด้านสังคม

๒.๒ แผนงานสาธารณสุข

ที่	โครงการ	รายละเอียดกิจกรรม	งบประมาณ	สถานที่ดำเนินการ	หน่วยงานรับผิดชอบ	พ.ศ. ๒๕๖๘			พ.ศ.๒๕๖๙									ดำเนินการแล้วเสร็จ
						ต.ค.	พ.ย.	ธ.ค.	ม.ค.	ก.พ.	มี.ค.	เม.ย.	พ.ค.	มิ.ย.	ก.ค.	ส.ค.	ก.ย.	
๓	โครงการรณรงค์ลด ละ เลิกบุหรี่และแอลกฮอล์	เพื่อจ่ายเป็นค่าใช้จ่ายในการดำเนินโครงการรณรงค์และป้องกันและการลด ละ เลิกบุหรี่ ประจำปีงบประมาณ พ.ศ.๒๕๖๙ อันเป็นกิจกรรมสาธารณะเกี่ยวกับการรณรงค์การลด ละ เลิกบุหรี่ โดยการจัดกิจกรรมรณรงค์ให้ความรู้ถึงพิษภัยของบุหรี่ให้แก่เด็ก เยาวชน ประชาชน เช่น ค่าอาหารและเครื่องดื่ม ค่าป้ายรณรงค์ และค่าใช้จ่ายอื่นๆที่จำเป็น	๒๐,๐๐๐	เขตพื้นที่ตำบลโอโล	สำนักปลัด				←									→	ม.ค. ก.ย. ๒๕๖๙
๔	โครงการฝึกอบรมสร้างเสริมสุขภาพเชิงรุกเพื่อลดภาวะคลอดก่อนกำหนด	เพื่อจ่ายเป็นค่าใช้จ่ายในการดำเนินโครงการอบรมให้ความรู้ภาวะคลอดก่อนกำหนด ประจำปีงบประมาณ พ.ศ.๒๕๖๙ เช่นค่าใช้จ่ายเกี่ยวกับการใช้และตกแต่งสถานที่ฝึกอบรม ค่าวัสดุเครื่องเขียนและ อุปกรณ์ ค่าอาหารว่างและเครื่องดื่ม ค่าอาหาร ค่าตอบแทนวิทยากร และค่าใช้จ่ายอื่นๆที่จำเป็น	๒๐,๐๐๐	เขตพื้นที่ตำบลโอโล	สำนักปลัด				←									→	ม.ค. ก.ย. ๒๕๖๙
๕	อุดหนุนโครงการพระราชดำริด้านสาธารณสุขของหมู่บ้าน/ชุมชน	เพื่อจ่ายเป็นเงินอุดหนุนให้คณะกรรมการหมู่บ้านในเขตตำบลโอโล จำนวน ๑๓ หมู่บ้าน ๆละ ๒๐,๐๐๐.- บาท เพื่อขับเคลื่อนโครงการพระราชดำริด้านสาธารณสุขในกิจกรรมต่างๆ ในพื้นที่หมู่บ้าน เช่น ค่าใช้จ่ายในการพัฒนาศักยภาพด้านสาธารณสุขของประชาชนในการเพิ่มพูนความรู้ ความสามารถทักษะของประชาชนค่าใช้จ่ายสำหรับการอบรม การประชุม การสัมมนา การรณรงค์ การเผยแพร่ประชาสัมพันธ์ หรือกิจกรรมอื่นๆ ที่เกี่ยวข้องกับภารกิจของแต่ละโครงการ เช่น โครงการอบรมอสมหมู่บ้านฯ	๒๖๐,๐๐๐	เขตพื้นที่ตำบลโอโล	สำนักปลัด				←									→	ม.ค. ก.ย. ๒๕๖๙

บัญชีจำนวนโครงการพัฒนาท้องถิ่น กิจกรรมและงบประมาณ
แผนการดำเนินงาน ประจำปีงบประมาณ พ.ศ. ๒๕๖๙ องค์การบริหารส่วนตำบลโอโล อำเภอภูเขียว จังหวัดชัยภูมิ

แบบ ผด02

๒. ยุทธศาสตร์การพัฒนาด้านสังคม

๒.๓ แผนงานรักษาความสงบภายใน

ที่	โครงการ	รายละเอียดกิจกรรม	งบประมาณ	สถานที่ดำเนินการ	หน่วยงานรับผิดชอบ	พ.ศ. ๒๕๖๘			พ.ศ.๒๕๖๙									ดำเนินการแล้วเสร็จ
						ต.ค.	พ.ย.	ธ.ค.	ม.ค.	ก.พ.	มี.ค.	เม.ย.	พ.ค.	มิ.ย.	ก.ค.	ส.ค.	ก.ย.	
๑	โครงการช่วยเหลือประชาชนตามอำนาจหน้าที่ขององค์กรปกครองส่วนท้องถิ่น กรณีเยียวยาและฟื้นฟูหลังเกิดภัยสาธารณภัย	เพื่อจ่ายเป็นค่าใช้จ่ายช่วยเหลือประชาชนตามอำนาจหน้าที่ขององค์กรปกครองส่วนท้องถิ่น กรณีเยียวยาและฟื้นฟูหลังเกิดสาธารณภัย เช่น การซ่อมแซมที่อยู่อาศัย ค่าจัดการศพผู้เสียชีวิต ค่าช่วยเหลือด้านการเกษตร เป็นต้น	๒๐๐,๐๐๐	เขตพื้นที่ตำบลโอโล	สำนักปลัด				←								→	ม.ค. ก.ย. ๒๕๖๙
๒	โครงการฝึกทบทวน/จัดตั้ง อปพร.	เพื่อจ่ายเป็นค่าใช้จ่ายเพื่อจ่ายเป็นค่าใช้จ่ายโครงการฝึกอบรมอปพร. สำหรับฝึกใหม่ หรือทบทวน เช่น ค่าใช้จ่ายเกี่ยวกับการใช้และการตกแต่งสถานที่ฝึกอบรม ค่าวัสดุ ค่าเครื่องเขียนและอุปกรณ์ ค่าสมนาคุณวิทยากร ค่าอาหาร ค่าที่พักค่าอาหารว่าง และเครื่องดื่ม ค่ายานพาหนะ และค่าใช้จ่ายอื่น ๆ ที่จำเป็นสำหรับโครงการ	๑๐๐,๐๐๐	เขตพื้นที่ตำบลโอโล	สำนักปลัด				←								→	ม.ค. ก.ย. ๒๕๖๙
๓	โครงการฝึกอบรมให้ความรู้เกี่ยวกับการดับเพลิงเบื้องต้น โครงการฝึกอบรมให้ความรู้เกี่ยวกับการดับเพลิงเบื้องต้น	เพื่อจ่ายเป็นค่าใช้จ่ายตามโครงการฝึกอบรมให้ความรู้เกี่ยวกับการดับเพลิงเบื้องต้น ประจำปีงบประมาณ พ.ศ.๒๕๖๙ ให้แก่ คณะครูอาจารย์ นักเรียน โรงเรียนในเขตพื้นที่ตำบลโอโล เช่น ค่าใช้จ่ายเกี่ยวกับการใช้และการตกแต่งสถานที่ฝึกอบรม ค่าวัสดุ เครื่องเขียนและอุปกรณ์ ค่าสมนาคุณวิทยากร ค่าอาหาร ค่าอาหารว่าง และเครื่องดื่ม และค่าใช้จ่ายอื่น ๆ ที่จำเป็นสำหรับโครงการ	๕๐,๐๐๐	เขตพื้นที่ตำบลโอโล	สำนักปลัด				←								→	ม.ค. ก.ย. ๒๕๖๙

บัญชีจำนวนโครงการพัฒนาท้องถิ่น กิจกรรมและงบประมาณ
แผนการดำเนินงาน ประจำปีงบประมาณ พ.ศ. ๒๕๖๙ องค์การบริหารส่วนตำบลโอโล อำเภอภูเขียว จังหวัดชัยภูมิ

แบบบ ผด02

๒. ยุทธศาสตร์การพัฒนาด้านสังคม

๒.๓ แผนงานรักษาความสงบภายใน

ที่	โครงการ	รายละเอียดกิจกรรม	งบประมาณ	สถานที่ดำเนินการ	หน่วยงานรับผิดชอบ	พ.ศ. ๒๕๖๘			พ.ศ.๒๕๖๙									ดำเนินการแล้วเสร็จ
						ต.ค.	พ.ย.	ธ.ค.	ม.ค.	ก.พ.	มี.ค.	เม.ย.	พ.ค.	มิ.ย.	ก.ค.	ส.ค.	ก.ย.	
๔	โครงการฝึกอบรมให้ความรู้ป้องกันเด็กจมน้ำ	เพื่อจ่ายเป็นค่าใช้จ่ายตามโครงการฝึกอบรมให้ความรู้เกี่ยวกับเด็กจมน้ำ ประจำปีงบประมาณ พ.ศ.๒๕๖๙ ให้แก่คณะครูอาจารย์ นักเรียน โรงเรียนในเขตพื้นที่ตำบลโอโล เช่น ค่าใช้จ่ายเกี่ยวกับการใช้และการตกแต่งสถานที่ฝึกอบรม ค่าวัสดุ เครื่องเขียนและอุปกรณ์ ค่าสมนาคุณวิทยากร ค่าอาหาร ค่าอาหารว่าง และเครื่องดื่ม และค่าใช้จ่ายอื่น ๆ ที่จำเป็นสำหรับโครงการ	๔๐,๐๐๐	เขตพื้นที่ตำบลโอโล	สำนักปลัด				←								→	ม.ค. ก.ย. ๒๕๖๙
๕	โครงการฝึกอบรมจัดตั้ง /ทบทวนชุดปฏิบัติการจิตอาสาภัยพิบัติประจำองค์กรปกครองส่วนท้องถิ่น	เพื่อจ่ายเป็นค่าใช้จ่ายตามโครงการฝึกอบรมชุดปฏิบัติการจิตอาสาภัยพิบัติประจำองค์กรปกครองส่วนท้องถิ่น ประจำปีงบประมาณ พ.ศ.๒๕๖๙ เช่น ค่าใช้จ่ายเกี่ยวกับการใช้และการตกแต่งสถานที่ฝึกอบรม ค่าวัสดุค่าเครื่องเขียนและอุปกรณ์ ค่าสมนาคุณวิทยากร ค่าอาหาร ค่าที่พักค่าอาหารว่าง และเครื่องดื่ม ค่ายานพาหนะ และค่าใช้จ่ายอื่น ๆ ที่จำเป็นสำหรับโครงการ	๕๐,๐๐๐	เขตพื้นที่ตำบลโอโล	สำนักปลัด				←								→	ม.ค. ก.ย. ๒๕๖๙

บัญชีจำนวนโครงการพัฒนาท้องถิ่น กิจกรรมและงบประมาณ
แผนการดำเนินงาน ประจำปีงบประมาณ พ.ศ. ๒๕๖๙ องค์การบริหารส่วนตำบลโอโล อำเภอภูเขียว จังหวัดชัยภูมิ

แบบ ผด02

๓. ยุทธศาสตร์การพัฒนาด้านการศึกษา ศาสนาและวัฒนธรรม

๓.๑ แผนงานการศึกษา

ที่	โครงการ	รายละเอียดกิจกรรม	งบประมาณ	สถานที่ดำเนินการ	หน่วยงานรับผิดชอบ	พ.ศ. ๒๕๖๘			พ.ศ.๒๕๖๙									ดำเนินการแล้วเสร็จ
						ต.ค.	พ.ย.	ธ.ค.	ม.ค.	ก.พ.	มี.ค.	เม.ย.	พ.ค.	มิ.ย.	ก.ค.	ส.ค.	ก.ย.	
๑	โครงการจัดงานวันเด็กแห่งชาติ	เพื่อจ่ายเป็นค่าใช้จ่ายในการดำเนินโครงการจัดงานวันเด็กแห่งชาติ เช่น ค่าจัดสถานที่ ค่าวัสดุและอุปกรณ์ ค่าอาหาร ค่าอาหารว่างและเครื่องดื่ม ค่าป้ายประชาสัมพันธ์ ป้ายโครงการและค่าใช้จ่ายอื่น ๆ ที่จำเป็นและที่เข้ารายจ่ายประเภทนี้	๑๐๐,๐๐๐	เขตพื้นที่ตำบลโอโล	กองการศึกษาศาสนาและวัฒนธรรม			←	→									ธ.ค. ๒๕๖๘ ม.ค. ๒๕๖๙
๒	โครงการสนับสนุนค่าใช้จ่ายการบริหารสถานศึกษา	๑. ค่าอาหารกลางวัน จำนวน ๙๙ คน จำนวน ๒๔๕ วันๆละ๓๖ บาท เป็นเงิน ๘๗๓,๑๘๐ บาท โดยมีรายละเอียดดังนี้ ๑.๑ ศูนย์พัฒนาเด็กเล็กบ้านหนองแวง จำนวน ๓๔ คนจำนวน ๒๔๕ วันๆละ ๓๖ บาท เป็นเงิน ๒๙๙,๘๘๐ บาท ๑.๒ ศูนย์พัฒนาเด็กเล็กบ้านโนนดินจี่ จำนวน ๒๔ คนจำนวน ๒๔๕ วันๆละ ๓๖ บาท เป็นเงิน ๒๑๑,๖๘๐ บาท ๑.๓ ศูนย์พัฒนาเด็กเล็กวัดธาตุ จำนวน ๓๑ คน จำนวน ๒๔๕ วันๆละ ๓๖ บาท เป็นเงิน ๒๗๓,๔๒๐ บาท-กรณีมีนักเรียนเพิ่ม ตั้งเพิ่มจำนวน ๑๐ คน จำนวน๒๔๕ วันๆละ ๓๖ บาท เป็นเงิน ๘๘,๒๐๐ บาท ๒. ค่าจัดการเรียนการสอน (สำหรับเด็กอายุ ๒-๕ ปี) จำนวน ๘๙ คนๆละ ๒,๐๔๐ บาท เป็นเงิน ๑๘๑,๕๖๐ บาท โดยมีรายละเอียด ดังนี้	๑,๑๑๗,๐๖๕	ศูนย์พัฒนาเด็กเล็กเขตพื้นที่ตำบลโอโล	กองการศึกษาศาสนาและวัฒนธรรม	←	—	—	—	—	—	—	—	—	—	—	ต.ค. ๒๕๖๘ ก.ย. ๒๕๖๙ มี.ค. มิ.ย. ๒๕๖๙

บัญชีจำนวนโครงการพัฒนาท้องถิ่น กิจกรรมและงบประมาณ
แผนการดำเนินงาน ประจำปีงบประมาณ พ.ศ. ๒๕๖๙ องค์การบริหารส่วนตำบลโอโล อำเภอภูเขียว จังหวัดชัยภูมิ

แบบบ ผด02

๓. ยุทธศาสตร์การพัฒนาด้านการศึกษา ศาสนาและวัฒนธรรม

๓.๑ แผนงานการศึกษา

ที่	โครงการ	รายละเอียดกิจกรรม	งบประมาณ	สถานที่ดำเนินการ	หน่วยงานรับผิดชอบ	พ.ศ. ๒๕๖๘			พ.ศ.๒๕๖๙									ดำเนินการแล้วเสร็จ
						ต.ค.	พ.ย.	ธ.ค.	ม.ค.	ก.พ.	มี.ค.	เม.ย.	พ.ค.	มิ.ย.	ก.ค.	ส.ค.	ก.ย.	
		๒.๑ ศูนย์พัฒนาเด็กเล็กบ้านหนองแวง จำนวน ๓๔ คนๆละ๒,๐๔๐ บาท เป็นเงิน ๖๙,๓๖๐ บาท ๒.๒ ศูนย์พัฒนาเด็กเล็กบ้านโนนดินจี่ จำนวน ๒๔ คนๆละ ๒,๐๔๐ บาท เป็นเงิน ๔๘,๙๖๐ บาท ๒.๓ ศูนย์พัฒนาเด็กเล็กวัดธาตุ จำนวน ๓๑ คนๆละ๒,๐๔๐ บาท เป็นเงิน ๖๓,๒๔๐ บาท ๓ ค่าหนังสือเรียน ค่าเครื่องแบบนักเรียน ค่าอุปกรณ์การเรียน และค่ากิจกรรมพัฒนาผู้เรียน (จัดสรรสำหรับเด็กปฐมวัยอายุ ๓-๕ ปี)จำนวน ๔๕ คนๆละ ๑,๓๘๕ บาท เป็นเงิน ๖๒,๓๒๕ บาท โดยมีรายละเอียด ดังนี้ ๓.๑ ศูนย์พัฒนาเด็กเล็กบ้านหนองแวง จำนวน ๑๘ คนๆละ๑,๓๘๕ บาท เป็นเงิน ๒๔,๙๓๐ บาท ๓.๒ ศูนย์พัฒนาเด็กเล็กบ้านโนนดินจี่ จำนวน ๑๔ คนๆละ๑,๓๘๕ บาท เป็นเงิน ๑๙,๓๙๐ บาท ๓.๓ ศูนย์พัฒนาเด็กเล็กวัดธาตุ จำนวน ๑๓ คนๆละ๑,๓๘๕บาท เป็นเงิน ๑๘,๐๐๕ บาท												↔	↔			มิ.ย. ก.ค. ๒๕๖๙

บัญชีจำนวนโครงการพัฒนาท้องถิ่น กิจกรรมและงบประมาณ
แผนการดำเนินงาน ประจำปีงบประมาณ พ.ศ. ๒๕๖๙ องค์การบริหารส่วนตำบลโอโล อำเภอภูเขียว จังหวัดชัยภูมิ

แบบบ ผด02

๓. ยุทธศาสตร์การพัฒนาด้านการศึกษา ศาสนาและวัฒนธรรม

๓.๑ แผนงานการศึกษา

ที่	โครงการ	รายละเอียดกิจกรรม	งบประมาณ	สถานที่ดำเนินการ	หน่วยงานรับผิดชอบ	พ.ศ. ๒๕๖๘			พ.ศ.๒๕๖๙									ดำเนินการแล้วเสร็จ
						ต.ค.	พ.ย.	ธ.ค.	ม.ค.	ก.พ.	มี.ค.	เม.ย.	พ.ค.	มิ.ย.	ก.ค.	ส.ค.	ก.ย.	
๓	จัดซื้ออาหารเสริมนมโรงเรียน	(๒) เพื่อจ่ายเป็นค่าใช้จ่ายในการจัดซื้ออาหารเสริม (นม)ให้แก่ศูนย์พัฒนาเด็กเล็กสังกัดองค์การบริหารส่วนตำบลโอโล จำนวน ๒๖๐ วัน จำนวนเด็ก ๙๙ คนอัตราคนละ ๗.๘๗ บาท ตั้งไว้ ๒๐๕,๑๕๐ บาท โดยมีรายละเอียด ดังนี้ ๑) ศูนย์พัฒนาเด็กเล็กบ้านหนองแวง จำนวน ๓๔ คน อัตราคนละ ๗.๘๗ บาท จำนวน ๒๖๐ วัน เป็นเงิน ๗๐,๔๕๕ บาท ๒) ศูนย์พัฒนาเด็กเล็กบ้านโนนดินจี่ จำนวน ๒๔ คน อัตราคนละ ๗.๘๗ บาท จำนวน ๒๖๐ วัน เป็นเงิน ๔๙,๗๓๔ บาท ๓) ศูนย์พัฒนาเด็กเล็กวัดธาตุ จำนวน ๓๑ คน อัตราคนละ ๗.๘๗ บาท จำนวน ๒๖๐ วัน เป็นเงิน ๖๔,๒๓๙ บาท-กรณีตั้งเพิ่ม จำนวน ๑๐ คน อัตราคนละ ๗.๘๗ บาท จำนวน ๒๖๐ วัน เป็นเงิน ๒๐,๗๒๒ บาท (๓) เพื่อจ่ายเป็นค่าใช้จ่ายในการจัดซื้ออาหารเสริม (นม)ให้แก่เด็กนักเรียน สังกัด สพฐ. จำนวน ๔ แห่ง ในเขตพื้นที่ตำบลโอโล จำนวน ๒๖๐ วัน จำนวนเด็ก ๓๕๙ คน อัตราคนละ ๗.๘๗ ตั้งไว้ ๗๔๗,๙๒๐ บาท โดยมีรายละเอียด ดังนี้ ๑) โรงเรียนเบรมิตศึกษา จำนวน ๑๒๕ คน อัตราคนละ ๗.๘๗ บาท จำนวน ๒๖๐ วัน เป็นเงิน ๒๕๙,๐๒๕ บาท	๙๔๙,๐๗๐	ศูนย์พัฒนาเด็กเล็กสังกัด อบต.โอโล และร.ร. สังกัด สพฐ.ในเขตพื้นที่ตำบลโอโล	กองการศึกษา ศาสนา และวัฒนธรรม	←	—	—	—	—	—	—	—	—	—	—	→	ต.ค. ๒๕๖๘ ม.ค. ๒๕๖๙

บัญชีจำนวนโครงการพัฒนาท้องถิ่น กิจกรรมและงบประมาณ
แผนการดำเนินงาน ประจำปีงบประมาณ พ.ศ. ๒๕๖๙ องค์การบริหารส่วนตำบลโอโล อำเภอภูเขียว จังหวัดชัยภูมิ

แบบบ ผด02

๓. ยุทธศาสตร์การพัฒนาด้านการศึกษา ศาสนาและวัฒนธรรม

๓.๑ แผนงานการศึกษา

ที่	โครงการ	รายละเอียดกิจกรรม	งบประมาณ	สถานที่ดำเนินการ	หน่วยงานรับผิดชอบ	พ.ศ. ๒๕๖๘			พ.ศ.๒๕๖๙									ดำเนินการแล้วเสร็จ
						ต.ค.	พ.ย.	ธ.ค.	ม.ค.	ก.พ.	มี.ค.	เม.ย.	พ.ค.	มิ.ย.	ก.ค.	ส.ค.	ก.ย.	
		๒)โรงเรียนบ้านโนนดินจี่ จำนวน ๘๗ คน อัตราคนละ๗๘๗ บาทจำนวน๒๖๐ วันเป็นเงิน ๑๘๐,๒๘๒. บาท ๓)โรงเรียนบ้านห้วยพลวง จำนวน ๓๒ คน อัตราคนละ ๗.๙๗ บาท จำนวน ๒๖๐ วัน เป็นเงิน ๖๖,๓๑๐ บาท ๔)โรงเรียนบ้านหนองแวง จำนวน ๑๐๕คน อัตราคนละ ๗๘๗ บาทจำนวน๒๖๐ วันเป็นเงิน ๒๑๗,๕๘๑ บาท-กรณีตั้งเพิ่มจำนวน ๑๐ คน อัตราคนละ ๗๘๗ บาทจำนวน๒๖๐ วัน เป็นเงิน ๒๐,๗๒๒ บาท																
๔	อุดหนุนค่าอาหารกลางวันให้แก่โรงเรียนสังกัดสำนักงานคณะกรรมการการศึกษาขั้นพื้นฐาน(สพฐ.) ในเขตพื้นที่ตำบลโอโล	เพื่อจ่ายเป็นเงินอุดหนุนในการจัดหาอาหารกลางวันให้แก่นักเรียนระดับอนุบาลถึงประถมศึกษาปีที่ ๖ และโรงเรียนขยายโอกาสทางการศึกษา (ม.๑-ม.๓) สังกัด สพฐ. จำนวน ๔ แห่ง จำนวน๒๐๐ วัน จำนวนเด็ก ๕๒๔ คน ๑)โรงเรียนเนรมิตศึกษา จำนวน๒๘๔ คน ๆ ละ ๒๒ บาท จำนวน ๒๐๐ วัน เป็นเงิน๑,๒๔๙,๖๐๐ บาท ๒)โรงเรียนบ้านหนองแวง จำนวน๑๒๑ คน ๆ ละ ๒๒ บาท จำนวน๒๐๐ วัน เป็นเงิน๕๓๒,๔๐๐ บาท ๓)โรงเรียนบ้านโนนดินจี่ จำนวน ๘๗ คน ๆ ละ ๒๗ บาท จำนวน ๒๐๐ วัน เป็นเงิน ๔๖๙,๘๐๐ บาท ๔)โรงเรียนบ้านห้วยพลวง จำนวน๓๒ คน ๆ ละ ๓๖ บาท จำนวน๒๐๐ วัน เป็นเงิน๒๓๐,๔๐๐ บาท -กรณีนักเรียนเพิ่ม จำนวน ๑๐ คนๆละ ๓๖ บาท จำนวน ๒๐๐ วัน เป็นเงิน๗๒,๐๐๐ บาท	๒,๕๕๔,๒๐๐	ร.ร.สังกัดสพฐ.ในเขตพื้นที่ตำบลโอโล	กองการศึกษาศาสนาและวัฒนธรรม	←												→	ต.ค. ๒๕๖๘ ม.ค. ๒๕๖๙

บัญชีจำนวนโครงการพัฒนาท้องถิ่น กิจกรรมและงบประมาณ

แผนการดำเนินงาน ประจำปีงบประมาณ พ.ศ. ๒๕๖๙ องค์การบริหารส่วนตำบลโอโล อำเภอภูเขียว จังหวัดชัยภูมิ

แบบบ ผด02

๓. ยุทธศาสตร์การพัฒนาด้านการศึกษา ศาสนาและวัฒนธรรม

๓.๑ แผนงานการศึกษา

ที่	โครงการ	รายละเอียดกิจกรรม	งบประมาณ	สถานที่ดำเนินการ	หน่วยงานรับผิดชอบ	พ.ศ. ๒๕๖๘			พ.ศ.๒๕๖๙									ดำเนินการแล้วเสร็จ
						ต.ค.	พ.ย.	ธ.ค.	ม.ค.	ก.พ.	มี.ค.	เม.ย.	พ.ค.	มิ.ย.	ก.ค.	ส.ค.	ก.ย.	
๕	อุดหนุนโครงการแข่งขันกีฬานักเรียนกลุ่มโรงเรียนสังกัด สพฐ.ในเขตพื้นที่ตำบลโอโล	เพื่อจ่ายเป็นเงินอุดหนุนให้แก่โรงเรียนสังกัด สพฐ. ในเขตพื้นที่ ตำบลโอโลในการจัดการแข่งขันกีฬากลุ่มนักเรียน	๓๐,๐๐๐	โรงเรียนสังกัด สพฐ. ในเขตพื้นที่ตำบลโอโล	กองการศึกษา ศาสนา และวัฒนธรรม	←	→											ต.ค. พ.ย. ๒๕๖๘

บัญชีจำนวนโครงการพัฒนาท้องถิ่น กิจกรรมและงบประมาณ
แผนการดำเนินงาน ประจำปีงบประมาณ พ.ศ. ๒๕๖๙ องค์การบริหารส่วนตำบลโอโล อำเภอภูเขียว จังหวัดชัยภูมิ

แบบ ผด02

๓. ยุทธศาสตร์การพัฒนาด้านการศึกษา ศาสนาและวัฒนธรรม

๓.๒ แผนงานการศาสนา วัฒนธรรม และนันทนาการ

ที่	โครงการ	รายละเอียดกิจกรรม	งบประมาณ	สถานที่ดำเนินการ	หน่วยงานรับผิดชอบ	พ.ศ. ๒๕๖๘			พ.ศ.๒๕๖๙									ดำเนินการแล้วเสร็จ
						ต.ค.	พ.ย.	ธ.ค.	ม.ค.	ก.พ.	มี.ค.	เม.ย.	พ.ค.	มิ.ย.	ก.ค.	ส.ค.	ก.ย.	
๑	โครงการจัดการแข่งขันกีฬาประชาชนทั่วไป (โอโลเกมส์)	เพื่อจ่ายเป็นค่าใช้จ่ายในโครงการจัดกิจกรรมกีฬาโอโลเกมส์ เพื่อสร้างส่งเสริมการออกกำลังกาย และสร้างความรู้รักสามัคคีของประชาชนในชุมชน ประจำปีงบประมาณ พ.ศ.๒๕๖๙ เช่น ค่าอาหาร ค่าอาหารว่าง และเครื่องดื่ม ค่าเช่าหรือบริการวัสดุอุปกรณ์ที่จำเป็นในการจัดการแข่งขันกีฬา เช่น เครื่องเสียง เต็นท์ เวที ค่าคณะกรรมการตัดสิน ค่าอุปกรณ์แข่งขัน ค่าตอบแทนเจ้าหน้าที่ประจำสนาม ค่าใช้จ่ายเกี่ยวกับเงินรางวัล ค่าโล่ห์ หรือถ้วยรางวัล ค่าจ้างเหมาบริการต่าง ๆ ในการจัดกิจกรรม และค่าใช้จ่ายอื่นๆ ที่จำเป็น	๓๐๐,๐๐๐	เขตพื้นที่ตำบลโอโล	กองการศึกษาศาสนาและวัฒนธรรม								←	→				พ.ค. มิ.ย.. ๒๕๖๙
๒	โครงการจัดส่งนักกีฬาเข้าร่วมการแข่งขันกีฬา	เพื่อจ่ายเป็นค่าใช้จ่ายในการส่งตัวนักกีฬาเข้าร่วมการแข่งขันกีฬาประจำปีงบประมาณ พ.ศ. ๒๕๖๙ เช่น ค่าอาหาร และเครื่องดื่ม ค่าเช่าหรือบริการวัสดุอุปกรณ์ที่จำเป็นในการจัดการแข่งขันกีฬา เช่น เครื่องเสียง เต็นท์ เวที ค่าคณะกรรมการตัดสิน ค่าอุปกรณ์แข่งขัน ค่าตอบแทนเจ้าหน้าที่ประจำสนาม ค่าใช้จ่ายเกี่ยวกับเงินรางวัล ค่าโล่ หรือถ้วยรางวัล ค่าจ้างเหมาบริการต่าง ๆ ในการจัดกิจกรรม และค่าใช้จ่ายอื่นๆ ที่จำเป็น	๑๕๐,๐๐๐	อบต. โอโล	กองการศึกษาศาสนาและวัฒนธรรม				←								→	ม.ค. ก.ย. ๒๕๖๙

บัญชีจำนวนโครงการพัฒนาท้องถิ่น กิจกรรมและงบประมาณ
แผนการดำเนินงาน ประจำปีงบประมาณ พ.ศ. ๒๕๖๙ องค์การบริหารส่วนตำบลโอโล อำเภอภูเขียว จังหวัดชัยภูมิ

แบบ ผด02

๓. ยุทธศาสตร์การพัฒนาด้านการศึกษา ศาสนาและวัฒนธรรม

๓.๒ แผนงานการศาสนา วัฒนธรรม และนันทนาการ

ที่	โครงการ	รายละเอียดกิจกรรม	งบประมาณ	สถานที่ดำเนินการ	หน่วยงานรับผิดชอบ	พ.ศ. ๒๕๖๘			พ.ศ.๒๕๖๙									ดำเนินการแล้วเสร็จ
						ต.ค.	พ.ย.	ธ.ค.	ม.ค.	ก.พ.	มี.ค.	เม.ย.	พ.ค.	มิ.ย.	ก.ค.	ส.ค.	ก.ย.	
๓	โครงการจัดงานประเพณีวันลอยกระทง	เพื่อจ่ายเป็นค่าใช้จ่ายในการดำเนินโครงการจัดงานประเพณีวันลอยกระทง ประจำปีงบประมาณ พ.ศ. ๒๕๖๙ เช่น ค่าใช้จ่ายพิธีทางศาสนา ค่าอาหารค่าอาหารว่างและเครื่องดื่ม ค่าการแสดง ค่าวัสดุอุปกรณ์ โฆษณาและเผยแพร่ ค่าป้ายประชาสัมพันธ์ ค่าจ้างเหมาบริการต่าง ๆ ค่าเช่าหรือค่าบริการวัสดุอุปกรณ์ที่จำเป็นในการจัดงาน เช่น เครื่องโปรเจคเตอร์ เครื่องเสียง เต็นท์ เวที และค่าใช้จ่ายอื่น ๆ ที่จำเป็นสำหรับโครงการ	๓๐๐,๐๐๐	สวนสาธารณะหนองแห้ว	กองการศึกษาศาสนาและวัฒนธรรม	↔	↔											ต.ค. พ.ย. ๒๕๖๘

๔. ยุทธศาสตร์การพัฒนาด้านเศรษฐกิจ

- ไม่มีแผนงาน/โครงการ/กิจกรรม

บัญชีจำนวนโครงการพัฒนาท้องถิ่น กิจกรรมและงบประมาณ
แผนการดำเนินงาน ประจำปีงบประมาณ พ.ศ. ๒๕๖๙ องค์การบริหารส่วนตำบลโอโล อำเภอภูเขียว จังหวัดชัยภูมิ

ผด ๐๒

๕. ยุทธศาสตร์ด้านสิ่งแวดล้อม

๕.๑ แผนงานเคหะและชุมชน

ที่	โครงการ	รายละเอียดกิจกรรม	งบประมาณ	สถานที่ดำเนินการ	หน่วยงานรับผิดชอบ	พ.ศ. ๒๕๖๘			พ.ศ.๒๕๖๙									ดำเนินการแล้วเสร็จ
						ต.ค.	พ.ย.	ธ.ค.	ม.ค.	ก.พ.	มี.ค.	เม.ย.	พ.ค.	มิ.ย.	ก.ค.	ส.ค.	ก.ย.	
๑	โครงการบริหารจัดการขยะในชุมชน	เพื่อจ่ายเป็นค่าใช้จ่ายในการดำเนินโครงการศึกษาดูงานเรื่องบริหารจัดการขยะชุมชน ประจำปีงบประมาณ พ.ศ.๒๕๖๙เช่น ค่าอาหาร ค่าอาหารว่างและเครื่องดื่ม ค่าพาหนะ ค่าสมนาคุณวิทยากรค่าวัสดุอุปกรณ์ ค่าป้ายโครงการ และค่าใช้จ่ายอื่นๆ ที่จำเป็น	๕๐,๐๐๐	เขตพื้นที่ตำบลโอโล และศึกษาดูงานนอกพื้นที่	สำนักปลัด				←	—	—	—	—	—	—	—	→	ม.ค. ก.ย. ๒๕๖๙
๒	โครงการอาสาสมัครท้องถิ่นรักษ์โลก (อถล.) ลดขยะ ใส่ใจสิ่งแวดล้อม	เพื่อจ่ายเป็นค่าใช้จ่ายในการดำเนินโครงการอาสาสมัครท้องถิ่นรักษ์โลก (อถล.) ประจำปีงบประมาณ พ.ศ. ๒๕๖๙ เช่น ค่าอาหาร ค่าอาหารว่างและเครื่องดื่ม ค่าเช่าหรือบริการ ค่าวัสดุอุปกรณ์ที่จำเป็นในการจัดงาน เช่น เครื่องเสียง เต็นท์ เวที ค่าใช้จ่ายในการตกแต่งและจัดสถานที่ และค่าใช้จ่ายอื่นๆ ที่จำเป็น	๓๐,๐๐๐	เขตพื้นที่ตำบลโอโล	สำนักปลัด				←	—	—	—	—	—	—	—	→	ม.ค. ก.ย. ๒๕๖๙

บัญชีจำนวนโครงการพัฒนาท้องถิ่น กิจกรรมและงบประมาณ
แผนการดำเนินงาน ประจำปีงบประมาณ พ.ศ. ๒๕๖๙ องค์การบริหารส่วนตำบลโอโล อำเภอภูเขียว จังหวัดชัยภูมิ

แบบบ ผด02

๕. ยุทธศาสตร์การพัฒนาด้านสิ่งแวดล้อม

๕.๑ แผนงานการเกษตร

ที่	โครงการ	รายละเอียดกิจกรรม	งบประมาณ	สถานที่ดำเนินการ	หน่วยงานรับผิดชอบ	พ.ศ. ๒๕๖๘			พ.ศ.๒๕๖๙									ดำเนินการแล้วเสร็จ
						ต.ค.	พ.ย.	ธ.ค.	ม.ค.	ก.พ.	มี.ค.	เม.ย.	พ.ค.	มิ.ย.	ก.ค.	ส.ค.	ก.ย.	
๑	โครงการก่อสร้างลานตากผลผลิตทางการเกษตรคอนกรีตเสริมเหล็กบริเวณสามเหลี่ยมทางเข้าหมู่บ้านค้าว ม.๓	เพื่อจ่ายเป็นค่าก่อสร้างเทลานคอนกรีตเสริมเหล็กลานตากผลผลิตทางการเกษตรบริเวณสามเหลี่ยมทางเข้าหมู่บ้านค้าว หมู่ที่ ๓ ขนาดกว้าง ๔.๐๐ เมตร ยาว ๑๓๐.๐๐ เมตร หนาเฉลี่ย ๐.๖๐ เมตร หรือมีพื้นที่ก่อสร้างไม่น้อยกว่า ๓๑๒.๐๐ ตรม. ตามแบบ อบต.โอโล	๗๗๗,๕๐๐	หมู่ที่ ๓	กองช่าง				←								→	ม.ค. ก.ย. ๒๕๖๙
๒	โครงการเฝ้าระวังและป้องกันการบุกรุกทำลายทรัพยากรธรรมชาติ	เพื่อจ่ายเป็นค่าใช้จ่ายในการดำเนินโครงการเฝ้าระวังและป้องกันการบุกรุกทำลายทรัพยากรธรรมชาติในเขตพื้นที่ตำบลโอโล	๒๐,๐๐๐	เขตพื้นที่ตำบลโอโล	สำนักปลัด	←											→	ต.ค. ๒๕๖๘ ก.ย. ๒๕๖๙
๓	โครงการรักน้ำ รักป่า รักษาแผ่นดิน	เพื่อจ่ายเป็นค่าใช้จ่ายในการดำเนินโครงการ เป็นการจัดกิจกรรมสนับสนุนโครงการปลูกป่า โดยมีค่าใช้จ่ายประกอบด้วย ค่าอาหาร อาหารว่างและเครื่องดื่ม ค่าจัดซื้อต้นไม้ พันธุ์ไม้ต่างๆ ค่าใช้จ่ายในการตกแต่งและจัดสถานที่ และค่าใช้จ่ายอื่นๆ ที่จำเป็นสำหรับโครงการ	๒๐,๐๐๐	เขตพื้นที่ตำบลโอโล	สำนักปลัด	←											→	ต.ค. ๒๕๖๘ ก.ย. ๒๕๖๙
๔	โครงการอนุรักษ์พันธุกรรมพืชอันเนื่องมาจากพระราชดำริฯ	เพื่อจ่ายเป็นค่าใช้จ่ายในการดำเนินโครงการอนุรักษ์พันธุกรรมพืช อันเนื่องมาจากพระราชดำริฯ โดยมีค่าใช้จ่าย ประกอบด้วย ค่าอาหาร ค่าอาหารว่างและเครื่องดื่ม ค่าจัดซื้อวัสดุอุปกรณ์ ตลอดจนค่าใช้จ่ายอื่นๆ ที่จำเป็นและเกี่ยวข้องสำหรับการจัดทำโครงการฯ	๓๐,๐๐๐	เขตพื้นที่ตำบลโอโล	สำนักปลัด	←											→	ต.ค. ๒๕๖๘ ก.ย. ๒๕๖๙

บัญชีจำนวนโครงการพัฒนาท้องถิ่น กิจกรรมและงบประมาณ
แผนการดำเนินงาน ประจำปีงบประมาณ พ.ศ. ๒๕๖๙ องค์การบริหารส่วนตำบลโอโล อำเภอภูเขียว จังหวัดชัยภูมิ

แบบบ ผด02

๖. ยุทธศาสตร์การพัฒนาด้านการเมือง และการบริหาร

๖.๑ แผนงานบริหารงานทั่วไป

ที่	โครงการ	รายละเอียดกิจกรรม	งบประมาณ	สถานที่ดำเนินการ	หน่วยงานรับผิดชอบ	พ.ศ. ๒๕๖๘			พ.ศ.๒๕๖๙									ดำเนินการแล้วเสร็จ
						ต.ค.	พ.ย.	ธ.ค.	ม.ค.	ก.พ.	มี.ค.	เม.ย.	พ.ค.	มิ.ย.	ก.ค.	ส.ค.	ก.ย.	
๑	โครงการสำรวจความพึงพอใจของผู้รับบริการจาก อบต.โอโล	เพื่อจ่ายเป็นค่าจ้างหน่วยงานหรือสถานศึกษาเป็นผู้ดำเนินการสำรวจวัดความพึงพอใจของผู้รับบริการจาก อบต.โอโล เพื่อประเมินประสิทธิภาพและประสิทธิผลการปฏิบัติราชการ ตามประกาศหลักเกณฑ์เงื่อนไข และวิธีการกำหนดเงินประโยชน์ตอบแทนอื่นเป็นกรณีพิเศษอันมีลักษณะเป็นเงินรางวัลประจำปีสำหรับพนักงานส่วนตำบลลูกจ้างและพนักงานจ้าง ของ อปท.	๒๕,๐๐๐	อบต. โอโล	สำนักปลัด	←											→	ต.ค. ๒๕๖๘ ก.ย. ๒๕๖๙
๒	โครงการจัดงานเฉลิมพระเกียรติ	เพื่อจ่ายเป็นค่าใช้จ่ายในการดำเนินโครงการจัดงานรัฐพิธี เนื่องในวันเฉลิมพระชนมพรรษาพระบาทสมเด็จพระ วชิรเกล้าเจ้าอยู่หัวรัชกาลที่๑๐ วันเฉลิมพระชนมพรรษาพระบรมราชินีสมเด็จพระนางเจ้าสุทิดาพัชรสุธาพิมลลักษณ และวันแม่แห่งชาติวันที่ ๑๒ สิงหาคมของทุกปี ซึ่งเป็นวันคล้ายวันพระราชสมภพของสมเด็จพระนางเจ้าสิริกิติ์พระบรมราชินีนาถ พระบรมราชชนนีพันปีหลวง ได้แก่ ค่าอาหาร ค่าอาหารว่างและเครื่องดื่ม ค่าเช่าหรือบริการค่าวัสดุอุปกรณ์ที่จำเป็นในการจัดงาน ค่าเครื่องเสียง เต็นท์ เวที ค่าใช้จ่ายในการตกแต่งและจัดสถานที่ ฯลฯ	๕๐,๐๐๐	เขตพื้นที่ตำบล โอโล	สำนักปลัด	←											→	ต.ค. ๒๕๖๘ ก.ย. ๒๕๖๙

บัญชีจำนวนโครงการพัฒนาท้องถิ่น กิจกรรมและงบประมาณ
แผนการดำเนินงาน ประจำปีงบประมาณ พ.ศ. ๒๕๖๙ องค์การบริหารส่วนตำบลโอโล อำเภอภูเขียว จังหวัดชัยภูมิ

แบบบ ผด02

๖. ยุทธศาสตร์การพัฒนาด้านการเมือง และการบริหาร

๖.๑ แผนงานบริหารงานทั่วไป

ที่	โครงการ	รายละเอียดกิจกรรม	งบประมาณ	สถานที่ดำเนินการ	หน่วยงานรับผิดชอบ	พ.ศ. ๒๕๖๘			พ.ศ.๒๕๖๙									ดำเนินการแล้วเสร็จ
						ต.ค.	พ.ย.	ธ.ค.	ม.ค.	ก.พ.	มี.ค.	เม.ย.	พ.ค.	มิ.ย.	ก.ค.	ส.ค.	ก.ย.	
๓	โครงการอบรมสัมมนาและศึกษาดูงานเพื่อเพิ่มประสิทธิภาพผู้บริหารสมาชิกสภา อบต. พนักงานส่วนตำบล พนักงานครู ลูกจ้างประจำ พนักงานจ้าง ผู้นำชุมชน และภาคีเครือข่ายในพื้นที่	เพื่อจ่ายเป็นค่าใช้จ่ายตามโครงการอบรมสัมมนาและศึกษาดูงานเพื่อเพิ่มประสิทธิภาพผู้บริหาร สมาชิกสภา อบต. พนักงานส่วนตำบล พนักงานครู พนักงานจ้าง ผู้นำชุมชน และภาคีเครือข่ายในพื้นที่ ประจำปีงบประมาณ พ.ศ. ๒๕๖๙ เช่น ค่าใช้จ่ายเกี่ยวกับการใช้และการตกแต่งสถานที่ฝึกอบรม ค่าวัสดุ เครื่องเขียนและอุปกรณ์ ค่าสมนาคุณวิทยากร ค่าอาหาร ค่าอาหารว่างและเครื่องดื่ม ค่าที่พัก ค่ายานพาหนะ ฯลฯ และค่าใช้จ่ายอื่นๆ ที่จำเป็นและที่เกี่ยวข้องสำหรับโครงการ	๕๐๐,๐๐๐	อบต. โอโล/ศึกษาดูงานนอกพื้นที่ตำบลโอโล	สำนักปลัด				←								→	ม.ค. ก.ย. ๒๕๖๙
๔	โครงการอบรมสัมมนาเพิ่มศักยภาพการปฏิบัติงาน และส่งเสริมคุณธรรมจริยธรรมให้กับผู้บริหารท้องถิ่น สมาชิกสภาฯ พนักงานส่วนตำบล พนักงานครู ลูกจ้างประจำ และพนักงานจ้าง	เพื่อจ่ายเป็นค่าใช้จ่ายตามโครงการอบรมสัมมนาเพิ่มศักยภาพการปฏิบัติงานและส่งเสริมด้านคุณธรรมจริยธรรมให้กับผู้บริหารท้องถิ่น สมาชิกสภา พนักงานส่วนตำบล และพนักงานจ้าง ประจำปีงบประมาณพ.ศ. ๒๕๖๙ เช่น ค่าวัสดุเครื่องเขียนและอุปกรณ์ ค่าสมนาคุณวิทยากร ค่าอาหาร ค่าอาหารว่างและเครื่องดื่ม ค่าที่พัก ค่ายานพาหนะ และค่าใช้จ่ายอื่นที่จำเป็นและที่เกี่ยวข้องสำหรับโครงการ	๑๘๐,๐๐๐	อบต. โอโล/อบรมนอกพื้นที่ตำบลโอโล	สำนักปลัด				←								→	ม.ค. ก.ย. ๒๕๖๙

บัญชีจำนวนโครงการพัฒนาท้องถิ่น กิจกรรมและงบประมาณ
แผนการดำเนินงาน ประจำปีงบประมาณ พ.ศ. ๒๕๖๙ องค์การบริหารส่วนตำบลโอโล อำเภอภูเขียว จังหวัดชัยภูมิ

แบบบ ผด02

๖.๑ ยุทธศาสตร์การพัฒนาด้านการเมือง และการบริหาร

๖.๑ แผนงานบริหารงานทั่วไป

ที่	โครงการ	รายละเอียดกิจกรรม	งบประมาณ	สถานที่ดำเนินการ	หน่วยงานรับผิดชอบ	พ.ศ. ๒๕๖๘			พ.ศ.๒๕๖๙									ดำเนินการแล้วเสร็จ
						ต.ค.	พ.ย.	ธ.ค.	ม.ค.	ก.พ.	มี.ค.	เม.ย.	พ.ค.	มิ.ย.	ก.ค.	ส.ค.	ก.ย.	
๕	โครงการองค์การบริหารส่วนตำบลโอโลเคลื่อนที่พบประชาชน	เพื่อจ่ายเป็นค่าใช้จ่ายตามโครงการองค์การบริหารส่วนตำบลเคลื่อนที่ พบประชาชน ประจำปีงบประมาณ พ.ศ. ๒๕๖๙ ได้แก่ ค่าอาหารค่าอาหารว่างและเครื่องดื่ม ค่าเช่าหรือบริการค่าวัสดุอุปกรณ์ที่จำเป็นในการจัดงาน ค่าเครื่องเสียง เต็นท์ เวที ค่าใช้จ่ายในการตกแต่งและจัดสถานที่ ฯลฯ และค่าใช้จ่ายอื่นที่จำเป็นและที่เกี่ยวข้องสำหรับโครงการ	๑๐๐,๐๐๐	เขตพื้นที่ตำบลโอโล	สำนักปลัด	←	—	—	—	—	—	—	—	—	—	—	→	ต.ค. ๒๕๖๘ ก.ย. ๒๕๖๙
๖	ค่าใช้จ่ายในการดำเนินการเลือกตั้งขององค์กรปกครองส่วนท้องถิ่น	เพื่อจ่ายเป็นค่าใช้จ่ายในการเลือกตั้งขององค์กรปกครองส่วนท้องถิ่นตามที่ระเบียบ กฎหมาย หรือหนังสือสั่งการกำหนด เช่น ค่าบัตรเลือกตั้งวัสดุอุปกรณ์ เครื่องเขียน ตามประทับ ค่าป้าย คู่มือกรรมการ รวมถึงค่าใช้จ่ายในการอบรมคณะกรรมการประจำหน่วยเลือกตั้ง (กปน.)	๓๐๐,๐๐๐	อบต.โอโล	สำนักปลัด	←	—	—	→									ต.ค. ๒๕๖๘ ม.ค. ๒๕๖๙